



Liberté • Égalité • Fraternité
RÉPUBLIQUE FRANÇAISE

PRÉFECTURE DE LA
GUADELOUPE

RECUEIL DES ACTES
ADMINISTRATIFS
N°971-2019-052

PUBLIÉ LE 10 MAI 2019

Sommaire

DAAF

971-2019-05-07-001 - Arrêté DAAF/SEA du 07 mai 2019 abrogeant et remplaçant l'arrêté DAAF/SEA du 08 janvier 2019 portant sur l'aide communautaire à la canne dans les centres de réception pour la campagne 2018 (4 pages)	Page 3
971-2019-05-07-002 - Arrêté DAAF/SEA du 07 mai 2019 modifiant l'arrêté DAAF/SEA du 17 avril 2019 portant attribution d'une aide du fonds de secours (4 pages)	Page 8
971-2019-05-09-003 - Arrêté DAAF/STARF du 9 mai 2019 autorisant Madame DAMATOR Léa à défricher la parcelle BN n° 278 sur la commune du Gosier (7 pages)	Page 13
971-2019-05-09-001 - Arrêté DAAF/STARF du 9 mai 2019 autorisant Madame RENDU Vanessa à défricher la parcelle AP n° 452 sur la commune du Gosier (7 pages)	Page 21
971-2019-05-09-005 - Arrêté DAAF/STARF du 9 mai 2019 autorisant Monsieur ANDRELAN Firmin à défricher la parcelle BM n° 225 sur la commune du Gosier (7 pages)	Page 29
971-2019-05-09-002 - Arrêté DAAF/STARF du 9 mai 2019 autorisant Monsieur LOUIS Robert à défricher la parcelle BN n° 264 sur la commune des Abymes (7 pages)	Page 37
971-2019-05-09-004 - Arrêté DAAF/STARF du 9 mai 2019 autorisant Monsieur NININ Emmanuel à défricher la parcelle AY n° 15 sur la commune du Gosier (7 pages)	Page 45

DEAL de Guadeloupe

971-2019-05-06-005 - Arrêté DEAL/TMES/CDSR du 6 mai 2019 portant autorisation individuelle d'effectuer un transport exceptionnel (10 pages)	Page 53
971-2019-05-06-006 - Arrêté DEAL/TMES/CDSR du 6 mai 2019 portant autorisation individuelle d'effectuer un transport exceptionnel (9 pages)	Page 64
971-2019-05-06-007 - Arrêté DEAL/TMES/CDSR du 6 mai 2019 portant autorisation individuelle d'effectuer un transport exceptionnel (9 pages)	Page 74
971-2019-05-06-008 - Arrêté DEAL/TMES/CDSR du 6 mai 2019 portant autorisation individuelle d'effectuer un transport exceptionnel (10 pages)	Page 84
971-2019-05-06-009 - Arrêté DEAL/TMES/CDSR du 6 mai 2019 portant autorisation individuelle d'effectuer un transport exceptionnel (12 pages)	Page 95

PREFECTURE

971-2019-05-07-003 - arrêté SG/DCL/BRGE du 07 mai 2019 modifiant l'arrêté DCL/BRGE n°971-2019-04-15-001 du 15 avril 2019 fixant les dates et lieu de dépôt des bulletins de vote et des circulaires des candidats en vue de l'élection des représentants au Parlement européen du 25 mai 2019 (2 pages)	Page 108
---	----------

DAAF

971-2019-05-07-001

Arrêté DAAF/SEA du 07 mai 2019 abrogeant et remplaçant l'arrêté DAAF/SEA du 08 janvier 2019 portant sur l'aide communautaire à la canne dans les centres de réception pour la campagne 2018



PRÉFET DE LA RÉGION GUADELOUPE
PRÉFET DE LA GUADELOUPE

DIRECTION DE L'ALIMENTATION,
DE L'AGRICULTURE
ET DE LA FORÊT

Service de l'économie agricole

Arrêté DAAF/SEA du 7 MAI 2019

abrogeant et remplaçant l'arrêté DAAF/SEA du 8 janvier 2019 portant sur l'aide communautaire à la canne dans les centres de réception pour la campagne 2018

Le préfet de la région Guadeloupe,
préfet de la Guadeloupe,
représentant de l'État dans les collectivités de Saint-Barthélemy et de Saint-Martin,
Chevalier de la Légion d'honneur
Chevalier dans l'ordre des Palmes académiques

- Vu le règlement (CE) n° 228/2013 du 13 mars 2013 portant mesures spécifiques dans le domaine de l'agriculture en faveur des régions ultrapériphériques de l'Union et abrogeant le règlement (CE) n° 247/2006 du Conseil ;
- Vu le programme modifié portant mesures spécifiques dans le domaine de l'agriculture en faveur des régions ultra-périphériques de l'Union déposé par la France et approuvé par la décision de la Commission du 29 mars 2011 ;
- Vu le décret n°2010-146 du 16 février 2010 modifiant le décret n°2004-374 du 29 avril 2004 relatif aux pouvoirs des préfets, à l'organisation et à l'action des services de l'État dans les régions et départements ;
- Vu le décret du Président de la République du 9 mai 2018 portant nomination de Monsieur Philippe GUSTIN en qualité de préfet de la région Guadeloupe, préfet de la Guadeloupe, représentant de l'État dans les collectivités de Saint-Barthélemy et de Saint-Martin ;
- Vu l'arrêté ministériel du 12 octobre 2018 portant modalité de calcul de l'aide au tonnage de canne livré dans les centres de réception ;
- Vu la décision technique ODEADOM 2018-GC02 du 26 septembre 2018 définissant les modalités d'application et d'exécution des mesures « POSEI-France en faveur des productions agricoles locales – Aide au tonnage de canne livré dans les centres de réception » ;

Sur proposition de la secrétaire générale de la préfecture,

ARRÊTE

Article 1^{er} - En raison d'une sous-estimation des volumes de canne pour lesquels l'aide à la tonne de canne livrée (ATCL) a été sollicitée en 2018, les montants de l'aide par zone et de l'aide moyenne doivent être diminués. En conséquence l'arrêté préfectoral du 8 janvier 2019 est abrogé et remplacé par le présent arrêté préfectoral.

Article 2 - Le zonage relatif à l'aide au tonnage de canne livré dans les centres de réception en Guadeloupe demeure le suivant :

Zone 1 : parcelles récoltées situées à une distance inférieure à 8 km à vol d'oiseau des balances de GARDEL pour les parcelles situées en GRANDE-TERRE, de BERON pour les parcelles situées en BASSE-TERRE et de SA SRMG pour les parcelles situées à MARIE-GALANTE.

Zone 2 : parcelles récoltées situées à une distance comprise entre 8 et 16 km à vol d'oiseau des balances de GARDEL pour les parcelles situées en GRANDE-TERRE, de BERON pour les parcelles situées en BASSE-TERRE et situées à une distance supérieure à 8 km de la balance de SA SRMG pour les parcelles situées à MARIE-GALANTE.

Zone 3 : parcelles récoltées situées à une distance comprise entre 16 et 24 km à vol d'oiseau des balances de GARDEL pour les parcelles situées en GRANDE-TERRE et situées à une distance supérieure à 16 km de BERON pour les parcelles situées en BASSE-TERRE.

Zone 4 : parcelles récoltées à une distance supérieure à 24 km à vol d'oiseau des balances de GARDEL pour les parcelles situées en GRANDE TERRE.

Toute parcelle traversée par une limite de zone est considérée appartenant totalement à la zone la plus favorable en termes d'aide à la tonne de canne livrée (ATCL).

Article 3 - Certaines parcelles dans la zone de la Ramé sur la commune de Sainte-Rose, précisées en annexe du présent arrêté, et en raison de leur accès difficile, sont affectées à la zone 3.

Article 4 - En application de l'arrêté ministériel du 12 octobre 2018 portant modalité de calcul de l'aide et conformément au règlement (CE) n° 228/2013 du Conseil, une aide moyenne de 4,00 € par tonne de canne livrée est accordée aux bénéficiaires pour la campagne 2018.

Article 5 - Les tonnages éligibles à l'aide à la tonne de canne livrée (ATCL) issus de soles cannières dont le rendement est supérieur à 130 t/ha en GRANDE-TERRE et à MARIE-GALANTE sont ramenés à ce plafond pour le calcul de l'aide. Les tonnages éligibles à l'aide issus de soles cannières dont le rendement est supérieur à 150 t/ha en BASSE-TERRE sont ramenés à ce plafond pour le calcul de l'aide.

Article 6 - Les montants d'aide par zone sont les suivants :

ZONE	Montant aide (€/t)
1	3,29
2	3,80
3	5,37
4	5,55

Pour les livraisons en distillerie, le montant d'aide alloué est unique et s'élève à 3,29€/tonne.

Article 7 - Le Directeur de l'Alimentation, de l'Agriculture et de la Forêt de la Guadeloupe et le Directeur de l'Office pour le Développement Agricole des Départements d'Outre-Mer sont chargés, chacun en ce qui le concerne, de l'exécution du présent arrêté qui sera publié au Recueil des Actes Administratifs de la Préfecture de la Guadeloupe.

Basse-Terre, le - 7 MAI 2019

Philippe GUSTIN
Pour le préfet et par dérogation,
La Secrétaire Générale



Virginie KLES

Délais et voies de recours :

Le présent arrêté peut faire l'objet d'un recours gracieux auprès du préfet de la Guadeloupe et d'un recours hiérarchique auprès du ministre de l'intérieur.

Conformément aux dispositions des articles R.421-1 à R.421-5 du code de justice administrative, le présent arrêté peut faire l'objet d'un recours contentieux devant le tribunal administratif de Basse-Terre dans le délai de deux mois à compter de sa notification ou de sa publication.

"Le tribunal administratif peut être saisi par l'application informatique "Télerecours citoyens" accessible par le site Internet www.telerecours.fr".

DAAF

971-2019-05-07-002

Arrêté DAAF/SEA du 07 mai 2019 modifiant l'arrêté
DAAF/SEA du 17 avril 2019 portant attribution d'une aide
du fonds de secours



PRÉFET DE LA RÉGION GUADELOUPE
PRÉFET DE LA GUADELOUPE

DIRECTION DE L'ALIMENTATION,
DE L'AGRICULTURE ET DE LA FORET

Service économie agricole

Arrêté DAAF/ SEA du 7 MAI 2019
modifiant l'arrêté DAAF/SEA 971-2019-04-17-006 du 17 avril 2019
portant attribution d'une aide du fonds de secours

Le préfet de la région Guadeloupe,
préfet de la Guadeloupe,
représentant de l'État dans les collectivités de Saint-Barthélemy et de Saint-Martin,
Chevalier de la Légion d'honneur
Chevalier dans l'ordre des Palmes académiques

- Vu le décret n° 2010-146 du 16 février 2010 modifiant le décret n° 2004-374 du 29 avril 2004 relatif aux pouvoirs des préfets, à l'organisation et à l'action des services de l'État dans les régions et les départements ;
- Vu le décret du Président de la République du 9 mai 2018 portant nomination de monsieur Philippe GUSTIN en qualité de préfet de la région Guadeloupe, préfet de la Guadeloupe, représentant de l'État dans les collectivités de Saint-Barthélemy et de Saint-Martin ;
- Vu la circulaire du 11 juillet 2012 du ministère des outre-mer et du ministère de l'économie et des finances et du commerce extérieur relative à la mise en œuvre du dispositif du fonds de secours pour l'outre-mer ;
- Vu l'arrêté préfectoral n°2015-147 du 24 novembre 2015 portant reconnaissance de l'état de calamité agricole dans le département de la Guadeloupe en raison de l'épisode de sécheresse exceptionnelle du 20 avril au 23 août 2015 ayant affecté les superficies agricoles ;
- Vu l'arrêté DAAF/SEA du 17 août 2016 portant attribution d'une aide au titre du fonds de secours, suite à la sécheresse exceptionnelle du 20 avril au 23 août 2015 ;
- Vu l'arrêté préfectoral du 23 décembre 2016 portant reconnaissance de l'état de calamité agricole dans le département de la Guadeloupe en raison de l'onde tropicale « n°30 » des 4 et 5 septembre 2016 et de la tempête « Matthew » du 28 septembre 2016 ayant affecté les superficies agricoles ;
- Vu l'arrêté DAAF/SEA du 19 décembre 2017 portant attribution d'une aide au titre du fonds de secours, suite au passage de la tempête tropicale « Matthew » le 28 septembre 2016 ;
- Vu le courrier du 31 octobre 2017 du ministère des outre-mer, portant intervention du fonds de secours pour les outre-mer suite au passage de l'ouragan Maria ;
- Vu l'arrêté préfectoral du 31 octobre 2017 portant reconnaissance de l'état de calamité agricole dans le département de la Guadeloupe en raison de l'ouragan Maria du 18 au 19 septembre 2017 ayant affecté les superficies agricoles ;
- Vu l'arrêté DAAF/SEA du 17 août 2018 abrogeant et remplaçant l'arrêté DAAF/SEA du 06 août 2018, portant attribution d'une aide du fonds de secours ;

- Vu l'arrêté DAAF/SEA du 10 octobre 2018 modifiant l'arrêté du DAAF/SEA 971-2018-08-17-002 du 17 août 2018 portant attribution d'une aide du fonds de secours.
- Vu l'arrêté DAAF/SEA du 17 avril 2019 abrogeant portant attribution d'une aide du fonds de secours ;
- Vu l'avis du comité interministériel du fonds de secours du 14 février 2019;
- Vu la délégation de crédits numéro MADI n° 2000013954 du 14 mars 2019 ;

Sur proposition de la secrétaire générale pour les affaires régionales de la préfecture,

ARRÊTE

Article 1^{er} – La liste des exploitants, bénéficiant d'une indemnité au titre du fonds de secours, suite au passage de l'ouragan Maria, est modifiée par les dispositions figurant en annexe.

Article 2 – Tous les autres articles de l'arrêté préfectoral du 17 avril 2019 restent inchangés.

Article 3 – La secrétaire générale pour les affaires régionales de la préfecture et le directeur de l'alimentation, de l'agriculture et de la forêt sont chargés, chacun en ce qui le concerne, de l'exécution du présent arrêté qui sera publié au recueil des actes administratifs de la préfecture.

– 7 MAI 2019

Basse-Terre, le

Philippe GUSTIN
Pour le préfet et par délégation,
La Secrétaire Générale

Virginie KLES

Délais et voies de recours :

Le présent arrêté peut faire l'objet d'un recours gracieux auprès du préfet de la Guadeloupe et d'un recours hiérarchique auprès du ministre de l'intérieur.

Conformément aux dispositions des articles R.421-1 à R.421-5 du code de justice administrative, le présent arrêté peut faire l'objet d'un recours contentieux devant le tribunal administratif de Basse-Terre dans le délai de deux mois à compter de sa notification ou de sa publication.

"Le tribunal administratif peut être saisi par l'application informatique "Télérécourts citoyens" accessible par le site Internet www.telerecourts.fr"

ANNEXE

Modifications de la liste des exploitants agricoles bénéficiant d'une indemnité au titre du fonds de secours suite au passage de l'ouragan Maria

Au lieu de :

SIRET	Nom	Adresse	Code postale	Commune	Indemnisation
44005173800027	CHANTELOUP Pricillia	Section Zéallos	97160	LE MOULE	2 896,16 €
31308353700040	CLOTAIRE Amélaïse	Bovis	971123	BAILLIF	20 148,90 €
48485706500011	EARL JESS	Route de Gillardin	97113	GOURBEYRE	7 643,59 €
80418240000015	RAMAYE Béatrice	rue Alexandre Peroumal Zéallos	97160	LE MOULE	330,00 €
83158835500014	SCEA DE GRANDS FONDS	Grands Fonds	97114	TROIS-RIVIERES	58 540,44 €
47924080600014	TALIEN Jeanne Georgette Née BENJAMIN	Mon Repos	97130	CAPESTERRE-BELLE-EAU	1 270,65 €
42065284400010	VOLNIN Valentin	Genette	97160	LE MOULE	13 596,82 €

Lire :

SIRET	Nom	Adresse	Code postale	Commune	Indemnisation
44005173800027	CHANTELOUP Priscillia	Section Zéallos	97160	LE MOULE	2 896,16 €
31308353700040	AMELAISE Clotaire	Bovis	971123	BAILLIF	20 148,90 €
48485706500011	EURL JESS	Route de Gillardin	97113	GOURBEYRE	7 643,59 €
80418240000015	PAQUION RAMAYE Béatrice	rue Alexandre Peroumal Zéallos	97160	LE MOULE	330,00 €
83158835500014	SCEA GRANDS FONDS	Grands Fonds	97114	TROIS-RIVIERES	58 540,44 €
47924080600014	TALIEN Arcade Arnold	Mon Repos	97130	CAPESTERRE-BELLE-EAU	1 270,65 €
42065284400010	VOLNIN Valentin Fred	Genette	97160	LE MOULE	13 596,82 €

DAAF

971-2019-05-09-003

Arrêté DAAF/STARF du 9 mai 2019 autorisant Madame
DAMATOR Léa à défricher la parcelle BN n° 278 sur la
commune du Gosier



PRÉFET DE LA RÉGION GUADELOUPE
PRÉFET DE LA GUADELOUPE

DIRECTION DE L'ALIMENTATION,
DE L'AGRICULTURE ET DE LA FORET

Service des territoires agricoles ruraux et forestiers

Arrêté DAAF/STARF du 9 MAI 2019
portant autorisation pour le défrichement de bois situé sur le territoire
de la commune du GOSIER au lieu-dit Béline
Parcelle BN n° 278

Le préfet de la région Guadeloupe,
préfet de la Guadeloupe,
représentant de l'État dans les collectivités de Saint-Barthélemy et de Saint-Martin,
Chevalier de la Légion d'honneur,
Chevalier dans l'ordre des Palmes académiques

- Vu le code forestier, notamment ses articles L.341-1 à L.341-7 et R.341-1 à R.341-7 ;
- Vu la loi 2000-321 du 12 avril 2000 relative aux droits des citoyens dans leurs relations avec les administrations, notamment son article 21 ;
- Vu le décret du Président de la République du 9 mai 2018 portant nomination de Monsieur Philippe GUSTIN en qualité de préfet de la région Guadeloupe, préfet de la Guadeloupe, représentant de l'État dans les collectivités de Saint-Barthélemy et de Saint-Martin ;
- Vu l'arrêté ministériel du 6 avril 2016 portant nomination de Monsieur Vincent FAUCHER, ingénieur général des ponts, des eaux et des forêts, renouvelé dans les fonctions de directeur de l'alimentation, de l'agriculture et de la forêt de la Guadeloupe ;
- Vu l'arrêté préfectoral 2016-010 SG/SCI/DAAF du 22 janvier 2016 fixant les travaux et l'indemnité équivalente incombant à tout bénéficiaire d'une autorisation tacite de défricher ;
- Vu l'arrêté préfectoral SG/SCI/MC du 28 mai 2018 accordant délégation de signature en matière d'administration générale à Monsieur Vincent FAUCHER, directeur de l'alimentation, de l'agriculture et de la forêt de la Guadeloupe ;
- Vu l'arrêté préfectoral SG/SCI/MC du 12 février 2019 accordant délégation de signature en matière d'ordonnancement secondaire à Monsieur Vincent FAUCHER, directeur de l'alimentation de l'agriculture et de la forêt de la Guadeloupe ;
- Vu l'arrêté DAAF/direction du 03 septembre 2018 accordant subdélégation de signature en matière d'administration générale à Monsieur Pol KERMORGANT, directeur adjoint de l'alimentation, de

l'agriculture et de la forêt de la Guadeloupe ;

Vu l'arrêté DAAF/direction du 13 février 2019 accordant subdélégation de signature en matière d'ordonnancement secondaire à Monsieur Pol KERMORGANT, directeur adjoint de l'alimentation, de l'agriculture et de la forêt de la Guadeloupe ;

Vu l'instruction technique du ministère chargé de la forêt DGPE/SDF CB 2015-656 du 29 juillet 2015 relative aux modalités de calcul de l'indemnité équivalente au coût des travaux de boisement ou reboisement ;

Vu la demande d'autorisation de défrichement enregistrée à la direction de l'alimentation, de l'agriculture et de la forêt le 19 décembre 2018 et complétée le 23 janvier 2019 sous le n° 2019-08-STARF par laquelle Mme. DAMATOR Léa a sollicité l'autorisation de défricher 1 000 m² de bois sur la parcelle BN n° 278 d'une surface totale de 3 123 m² situés sur le territoire de la commune du GOSIER au lieu-dit Béline ;

Vu l'avis favorable du technicien de l'office national des forêts en date du 16 avril 2019 suite à la reconnaissance de l'état des bois à défricher ;

Vu le procès-verbal de bois à défricher transmis au demandeur le 24 avril 2019 ;

Considérant qu'il résulte de l'instruction de la demande qu'aucun motif énoncé à l'article L.341-5 du code forestier ne justifie de s'opposer au défrichement sous réserve toutefois que celui-ci fasse l'objet d'une compensation dans les conditions de l'article L.341-6 du code forestier ;

Sur proposition de la secrétaire générale de la préfecture,

ARRÊTE

Article 1er - Terrain dont le défrichement est autorisé

L'autorisation de défricher est accordée conformément à l'article L.341-3 du code forestier pour une durée de 5 ans à Mme. DAMATOR Léa pour une portion de bois située sur le territoire de la commune du GOSIER au lieu-dit Béline, afin de permettre *la construction d'une maison individuelle*, selon le plan ci-joint qui sera annexé à l'arrêté.

commune	lieu-dit	section	n°	surface cadastrale	surface à défricher
GOSIER	Béline	BN	278	3 123 m ²	1 000 m ²

Article 2 - Compensation

L'autorisation est délivrée sous condition de travaux forestiers décrits aux articles 3 à 5 ou du versement d'une indemnité équivalente.

En application du 1 de l'article L.341-6 un coefficient multiplicateur peut être appliqué à la surface défrichée pour déterminer la surface à compenser. Ce coefficient est déterminé en s'appuyant sur les enjeux économiques, écologiques et sociaux des bois à défricher. Ces critères justifient l'application d'un coefficient multiplicateur égal à 1.

Aussi, les travaux forestiers devront être réalisés conformément aux conditions des articles 3 à 5 sur une surface compensatoire de 1 000 m².

Le bénéficiaire de l'autorisation peut s'acquitter de la réalisation des travaux de boisement, en versant au fonds stratégique de la forêt et du bois une indemnité d'un montant de 1 000 €.

Article 3 - Conditions de réalisation des travaux forestiers de boisement

Les travaux de boisement sont mis en œuvre sur un terrain nu non cultivé dont la surface correspond à la surface compensatoire fixée à l'article 2 du présent arrêté. La charge de la preuve de l'état initial du terrain incombe au bénéficiaire. Il peut aussi demander, avant le démarrage des travaux, une attestation à la DAAF. Ces travaux doivent se traduire, dans les cinq ans suivant la date de la présente décision, par un couvert boisé d'une densité minimale de 400 tiges par hectare d'essences forestières locales, adaptées aux conditions stationnelles de la parcelle faisant l'objet du boisement. Un exemple d'itinéraire technique du boisement est donné en annexe.

Article 4 - Conditions de réalisation des travaux forestiers de reboisement

Les travaux de reboisement sont mis en œuvre au sein de peuplements forestiers vulnérables, inadaptés, déperissant, accidentés ou insuffisamment peuplés dont la surface correspond à la surface compensatoire fixée à l'article 2 du présent arrêté. Le simple renouvellement d'un peuplement en place est inéligible. La charge de la preuve de l'état initial du terrain incombe au bénéficiaire. Il peut aussi demander, avant le démarrage des travaux une attestation à la DAAF. Ces travaux doivent se traduire, dans les cinq ans suivant la date de la présente décision, par un couvert boisé d'une densité minimale de 400 tiges par hectare d'essences forestières locales, adaptées aux conditions stationnelles de la parcelle faisant l'objet du reboisement. Un exemple d'itinéraire technique du boisement est donné en annexe.

Article 5 - Conditions de réalisation des travaux d'amélioration sylvicoles

Les travaux d'amélioration sylvicoles visent à accroître la fonction productive d'un massif forestier ou à améliorer la protection contre l'érosion pour un montant correspondant à l'indemnité compensatoire fixée à l'article 2. Le bénéficiaire devra faire établir un devis permettant de vérifier que les travaux se feront bien à montant équivalent. Ces travaux seront mis en œuvre au sein de peuplements présentant un potentiel productif insuffisant ou situés sur un terrain en pente. La charge de la preuve de l'état initial du terrain incombe au bénéficiaire. Il peut aussi demander, avant le démarrage des travaux une attestation à la DAAF. Ces travaux doivent se traduire, dans les cinq ans suivant la date de la présente décision, par un couvert boisé d'une densité minimale de 400 tiges par hectare d'essences forestières locales. Des exemples d'amélioration sylvicoles sont donnés en annexe.

Article 6 - Engagement du bénéficiaire

Le bénéficiaire de l'autorisation dispose d'un délai maximal d'un an, à compter de la notification de la présente décision, pour transmettre à la direction de l'alimentation, de l'agriculture et de la forêt un acte d'engagement des travaux à réaliser (voir formulaire joint) ou pour verser au fonds stratégique de la forêt et du bois l'indemnité définie à l'article 2.

Le bénéficiaire a la possibilité, s'il le souhaite, de mettre en œuvre à la fois la réalisation de travaux et le versement d'une indemnité. Pour effectuer ce « panachage », le bénéficiaire s'acquitte de ses obligations en effectuant des travaux de boisement, de reboisement ou d'amélioration sylvicole et les complète par le versement d'une indemnité de laquelle est déduite le montant des travaux exécutés.

En cas d'absence d'acte d'engagement remis dans l'année suivant la présente autorisation, l'indemnité compensatoire fixée à l'article 2 sera mis en recouvrement dans les conditions prévues pour les créances de l'État étrangères à l'impôt et au domaine, sauf si, dans ce délai d'un an, le bénéficiaire a informé la DAAF qu'il renonçait au défrichage projeté.

Les travaux devront être achevés dans un délai maximum de 5 ans à compter de la présente autorisation de défrichage. A défaut, les lieux défrichés devront être rétablis en nature de bois et forêts.

Article 7 - Engagements relatifs aux travaux

Pour les travaux prévus aux articles 3 à 5, le bénéficiaire a en outre obligation :

- de ne pas proposer des surfaces ayant bénéficié d'une aide publique dans les 5 ans ou sur lesquelles les travaux envisagés seraient obligatoires en application d'une autre réglementation,
- de disposer d'un justificatif de maîtrise foncière (titre de propriété, bail, convention...),
- de respecter la législation applicable aux terrains et aux travaux envisagés et notamment les dispositions réglementaires en matière de provenance des plants,
- de réaliser les travaux conformément aux documents régionaux,
- de conserver l'affectation boisée des terrains,
- de réaliser régulièrement l'ensemble des opérations indispensables à la réussite de la plantation (regarnis, suppression de la végétation concurrente, taille de formations...).

Le bénéficiaire peut choisir de faire réaliser les travaux par un tiers qui s'engage contractuellement aux mêmes exigences pour la réalisation des travaux.

Pour les travaux prévus aux articles 3 à 5, le bénéficiaire pourra solliciter des conseils en matière de techniques forestières préalablement au démarrage des travaux puis deux ans après.

Article 8 - Sanctions

Le fait de défricher des réserves boisées dont la conservation est imposée en application de **l'article L.341-6** est puni d'une amende de **3 750 euros** lorsque la surface défrichée est inférieure ou égale à 10 mètres carrés ; lorsqu'elle est supérieure, l'amende est de **450 euros** par mètre carré défriché.

Article 9 - Durée de validité – Prorogation - Annulation

La présente autorisation de défrichage a une validité de **cinq ans**.

Ce délai de cinq ans peut être prorogé, dans une limite globale de trois ans sous certaines conditions.

Cette décision d'autorisation peut être annulée à la demande du pétitionnaire. Dans ce cas, l'indemnité compensatoire peut faire l'objet d'une annulation ou d'un remboursement, en cas de renoncement au défrichage pendant la durée de validité de l'autorisation.

Article 10 - Publicité

La présente autorisation sera affichée en application de l'article L.341-4 par les soins du demandeur sur le terrain, de manière visible de l'extérieur, ainsi qu'à la mairie de la commune du **GOSIER** quinze jours au moins avant le commencement des opérations de défrichage.

L'affichage sera maintenu :

- sur le terrain pendant toute la durée des opérations de défrichage,
- à la mairie pendant deux mois au moins.

Le demandeur déposera à la mairie du **GOSIER** le plan cadastral de la parcelle à défricher, qui pourra y être consulté durant toute la durée des opérations de défrichage.

Article 11 - Exécution

La secrétaire générale de la préfecture, le maire de la commune du **GOSIER**, le directeur de l'alimentation, de l'agriculture et de la forêt, le directeur de l'office national des forêts sont chargés, chacun en ce qui le concerne, de l'exécution du présent arrêté qui sera publié au recueil des actes administratifs de la préfecture.

- 9 MAI 2019

Saint-Claude, le

Pour le préfet, et par délégation,
Le directeur de l'alimentation
de l'agriculture et de la forêt,

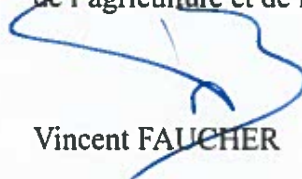

Vincent FAUCHER

Voies et délais de recours :

Le présent arrêté peut faire l'objet d'un recours gracieux auprès du préfet de la Guadeloupe et d'un recours hiérarchique auprès du ministre de l'intérieur.

Conformément aux dispositions des articles R.421-1 à R.421-5 du code de justice administrative, le présent arrêté peut faire l'objet d'un recours contentieux devant le tribunal administratif de Basse-Terre dans le délai de deux mois à compter de sa notification ou de sa publication.

"Le tribunal administratif peut être saisi par l'application informatique "Télérecours citoyens" accessible par le site Internet www.telerecours.fr".

Annexe : exemples d'itinéraires techniques pour la réalisation des travaux forestiers

Boisement

L'exécution de travaux de boisement consiste à réaliser ou faire réaliser sur un terrain nu non cultivé, les opérations suivantes :

- nettoyer le terrain par exemple au moyen d'un gyrobroyeur si le terrain est mécanisable ;
- si le terrain est mécanisable, préparer le sol soit "en plein" soit sur le couloir de plantation, au moyen par exemple d'une charrue à disque; si le terrain n'est pas mécanisable, réaliser un travail du sol localisé par création des potées destinées à recevoir les plants au moyen d'une mini-pelle par exemple ou manuellement ;
- réaliser la plantation à raison d'une densité minimale de 400 tiges par hectare avec des essences forestières locales ;
- éliminer les adventices au moins une fois par an durant les deux premières années suivant la plantation.

Reboisement

L'exécution de travaux de reboisement consiste à réaliser ou faire réaliser, au sein d'un massif insuffisamment peuplé, les opérations suivantes :

- créer des cloisonnements au moyens de couloirs, ou "layons", d'une largeur de 1,5 à 3 mètres ;
- créer les potées destinées à recevoir les plants au sein des layons ;
- réaliser la plantation à raison d'une densité minimale de 400 tiges par hectare de layons avec des essences forestières locales ;
- au sein des inter-bandes, sélectionner et dégager les tiges existantes de sorte à respecter une densité d'au moins 400 tiges par hectare d'inter-bande ;
- au sein des layons, éliminer les adventices au moins une fois par an durant les deux premières années suivant la plantation.

Améliorations sylvicoles

L'exécution de travaux d'améliorations sylvicoles vise à accroître la fonction productive d'un massif forestier (améliorer la production de bois d'œuvre de qualité, agroforesterie ...) et à renforcer la protection contre l'érosion en mettant en œuvre une ou plusieurs des actions suivantes :

- sélectionner au moins 400 tiges par hectare d'essences forestières valorisables en bois d'œuvre ("tiges d'avenir") ou doté d'un système racinaire favorable au maintien des sols ;
- sur les "tiges d'avenir", élaguer les branches les plus basses implantées jusqu'à 3 mètres du sol ou plus ;
- assurer un bon développement des plants sélectionnés pour leur intérêt par rapport à la production de bois d'œuvre ou à la protection contre l'érosion ;
- assurer les regarnis et supprimer la végétation concurrente ;
- réaliser des travaux d'éclaircies au profit des arbres sélectionnés ;
- réaliser des travaux d'éclaircies afin de mettre en place des productions d'agroforesterie (vanille, café, cacao, miel, fleurs, fruits et légumes ...) ;
- réaliser des plantations sur les parties de sols nues présentant un risque d'érosion ;
- réaliser des plantations d'enrichissement localisées sur les zones appauvries.

Une fois les opérations choisies, des devis devront être établis pour vérifier que les travaux se feront bien à montant équivalent de la surface défrichée.

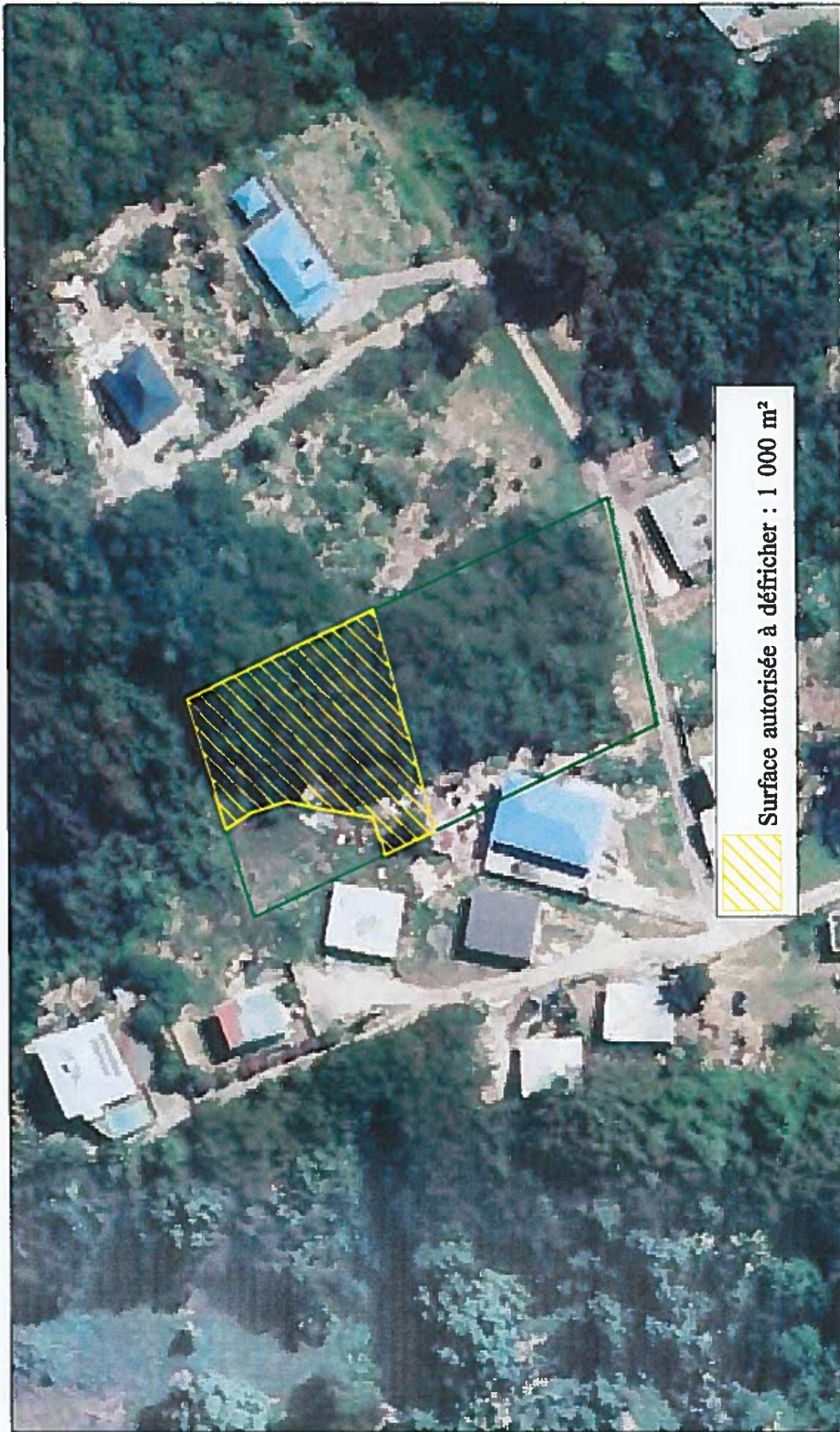

Surface autorisée à défricher : 1 000 m²

Mme DAMATOR Léa, Béline Gosier, parcelle BN n° 278
IGN / ONF Reproduction interdite
Echelle 1 : 1 000

Le Directeur de l'Alimentation de l'Agriculture
et de la Forêt de la Guadeloupe

Vincent FAUCHER

DAAF

971-2019-05-09-001

Arrêté DAAF/STARF du 9 mai 2019 autorisant Madame
RENDU Vanessa à défricher la parcelle AP n° 452 sur la
commune du Gosier



PRÉFET DE LA RÉGION GUADELOUPE
PRÉFET DE LA GUADELOUPE

DIRECTION DE L'ALIMENTATION,
DE L'AGRICULTURE ET DE LA FORET

Service des territoires agricoles ruraux et forestiers

-- 9 MAI 2019

Arrêté DAAF/STARF du
portant autorisation pour le défrichement de bois situé sur le territoire
de la commune du GOSIER au lieu-dit Leroux
Parcelle AP n° 452

Le préfet de la région Guadeloupe,
préfet de la Guadeloupe,
représentant de l'État dans les collectivités de Saint-Barthélemy et de Saint-Martin,
Chevalier de la Légion d'honneur,
Chevalier dans l'ordre des Palmes académiques

- Vu le code forestier, notamment ses articles L.341-1 à L.341-7 et R.341-1 à R.341-7 ;
- Vu la loi 2000-321 du 12 avril 2000 relative aux droits des citoyens dans leurs relations avec les administrations, notamment son article 21 ;
- Vu le décret du Président de la République du 9 mai 2018 portant nomination de Monsieur Philippe GUSTIN en qualité de préfet de la région Guadeloupe, préfet de la Guadeloupe, représentant de l'État dans les collectivités de Saint-Barthélemy et de Saint-Martin ;
- Vu l'arrêté ministériel du 6 avril 2016 portant nomination de Monsieur Vincent FAUCHER, ingénieur général des ponts, des eaux et des forêts, renouvelé dans les fonctions de directeur de l'alimentation, de l'agriculture et de la forêt de la Guadeloupe ;
- Vu l'arrêté préfectoral 2016-010 SG/SCI/DAAF du 22 janvier 2016 fixant les travaux et l'indemnité équivalente incombant à tout bénéficiaire d'une autorisation tacite de défricher ;
- Vu l'arrêté préfectoral SG/SCI/MC du 28 mai 2018 accordant délégation de signature en matière d'administration générale à Monsieur Vincent FAUCHER, directeur de l'alimentation, de l'agriculture et de la forêt de la Guadeloupe ;
- Vu l'arrêté préfectoral SG/SCI/MC du 12 février 2019 accordant délégation de signature en matière d'ordonnancement secondaire à Monsieur Vincent FAUCHER, directeur de l'alimentation de l'agriculture et de la forêt de la Guadeloupe ;
- Vu l'arrêté DAAF/direction du 03 septembre 2018 accordant subdélégation de signature en matière d'administration générale à Monsieur Pol KERMORGANT, directeur adjoint de l'alimentation, de l'agriculture et de la forêt de la Guadeloupe ;

- Vu l'arrêté DAAF/direction du 13 février 2019 accordant subdélégation de signature en matière d'ordonnancement secondaire à Monsieur Pol KERMORGANT, directeur adjoint de l'alimentation, de l'agriculture et de la forêt de la Guadeloupe ;
- Vu l'instruction technique du ministère chargé de la forêt DGPE/SDF CB 2015-656 du 29 juillet 2015 relative aux modalités de calcul de l'indemnité équivalente au coût des travaux de boisement ou reboisement ;
- Vu la demande d'autorisation de défrichement enregistrée à la direction de l'alimentation, de l'agriculture et de la forêt le **8 mars 2019** et complétée par mail le **22 mars 2019** sous le n°2019-25-STARF par laquelle **Mme. Vanessa RENDU** a sollicité l'autorisation de défricher **525 m²** de bois sur la parcelle AP n° **452** d'une surface totale de **1 000 m²** situés sur le territoire de la commune du **GOSIER** au lieu-dit **Leroux** ;
- Vu l'avis favorable du technicien de l'office national des forêts en date du **16 avril 2019** suite à la reconnaissance de l'état des bois à défricher ;
- Vu le procès-verbal de bois à défricher transmis au demandeur le **17 avril 2019** ;

Considérant qu'il résulte de l'instruction de la demande qu'aucun motif énoncé à l'article L.341-5 du code forestier ne justifie de s'opposer au défrichement sous réserve toutefois que celui-ci fasse l'objet d'une compensation dans les conditions de l'article L.341-6 du code forestier ;

Sur proposition de la secrétaire générale de la préfecture,

ARRÊTE

Article 1er - Terrain dont le défrichement est autorisé

L'autorisation de défricher est accordée conformément à l'article L.341-3 du code forestier pour une durée de 5 ans à **Mme. Vanessa RENDU** pour une portion de bois située sur le territoire de la commune du **GOSIER** au lieu-dit **Leroux**, afin de permettre *la construction d'une maison individuelle*, selon le plan ci-joint qui sera annexé à l'arrêté.

commune	lieu-dit	section	n°	surface cadastrale	surface à défricher
GOSIER	Leroux	AP	452	1 000 m²	525 m²

Article 2 - Compensation

L'autorisation est délivrée sous condition de travaux forestiers décrits aux articles 3 à 5 ou du versement d'une indemnité équivalente.

En application du 1 de l'article L.341-6 un coefficient multiplicateur peut être appliqué à la surface défrichée pour déterminer la surface à compenser. Ce coefficient est déterminé en s'appuyant sur les enjeux économiques, écologiques et sociaux des bois à défricher. Ces critères justifient l'application d'un coefficient multiplicateur égal à 1.

Aussi, les travaux forestiers devront être réalisés conformément aux conditions des articles 3 à 5 sur une surface compensatoire de **525 m²**.

Le bénéficiaire de l'autorisation peut s'acquitter de la réalisation des travaux de boisement, en versant au fonds stratégique de la forêt et du bois une indemnité d'un montant de **1 000 €**.

Article 3 - Conditions de réalisation des travaux forestiers de boisement

Les travaux de boisement sont mis en œuvre sur un terrain nu non cultivé dont la surface correspond à la surface compensatoire fixée à l'article 2 du présent arrêté. La charge de la preuve de l'état initial du terrain incombe au bénéficiaire. Il peut aussi demander, avant le démarrage des travaux, une attestation à la DAAF. Ces travaux doivent se traduire, dans les cinq ans suivant la date de la présente décision, par un couvert boisé d'une densité minimale de 400 tiges par hectare d'essences forestières locales, adaptées aux conditions stationnelles de la parcelle faisant l'objet du boisement. Un exemple d'itinéraire technique du boisement est donné en annexe.

Article 4 - Conditions de réalisation des travaux forestiers de reboisement

Les travaux de reboisement sont mis en œuvre au sein de peuplements forestiers vulnérables, inadaptés, dépérissant, accidentés ou insuffisamment peuplés dont la surface correspond à la surface compensatoire fixée à l'article 2 du présent arrêté. Le simple renouvellement d'un peuplement en place est inéligible. La charge de la preuve de l'état initial du terrain incombe au bénéficiaire. Il peut aussi demander, avant le démarrage des travaux une attestation à la DAAF. Ces travaux doivent se traduire, dans les cinq ans suivant la date de la présente décision, par un couvert boisé d'une densité minimale de 400 tiges par hectare d'essences forestières locales, adaptées aux conditions stationnelles de la parcelle faisant l'objet du reboisement. Un exemple d'itinéraire technique du boisement est donné en annexe.

Article 5 - Conditions de réalisation des travaux d'amélioration sylvicoles

Les travaux d'amélioration sylvicoles visent à accroître la fonction productive d'un massif forestier ou à améliorer la protection contre l'érosion pour un montant correspondant à l'indemnité compensatoire fixée à l'article 2. Le bénéficiaire devra faire établir un devis permettant de vérifier que les travaux se feront bien à montant équivalent. Ces travaux seront mis en œuvre au sein de peuplements présentant un potentiel productif insuffisant ou situés sur un terrain en pente. La charge de la preuve de l'état initial du terrain incombe au bénéficiaire. Il peut aussi demander, avant le démarrage des travaux une attestation à la DAAF. Ces travaux doivent se traduire, dans les cinq ans suivant la date de la présente décision, par un couvert boisé d'une densité minimale de 400 tiges par hectare d'essences forestières locales. Des exemples d'amélioration sylvicoles sont donnés en annexe.

Article 6 - Engagement du bénéficiaire

Le bénéficiaire de l'autorisation dispose d'un délai maximal d'un an, à compter de la notification de la présente décision, pour transmettre à la direction de l'alimentation, de l'agriculture et de la forêt un acte d'engagement des travaux à réaliser (voir formulaire joint) ou pour verser au fonds stratégique de la forêt et du bois l'indemnité définie à l'article 2.

Le bénéficiaire a la possibilité, s'il le souhaite, de mettre en œuvre à la fois la réalisation de travaux et le versement d'une indemnité. Pour effectuer ce « panachage », le bénéficiaire s'acquitte de ses obligations en effectuant des travaux de boisement, de reboisement ou d'amélioration sylvicole et les complète par le versement d'une indemnité de laquelle est déduite le montant des travaux exécutés.

En cas d'absence d'acte d'engagement remis dans l'année suivant la présente autorisation, l'indemnité compensatoire fixée à l'article 2 sera mis en recouvrement dans les conditions prévues pour les créances de l'État étrangères à l'impôt et au domaine, sauf si, dans ce délai d'un an, le bénéficiaire a informé la DAAF qu'il renonçait au défrichement projeté.

Les travaux devront être achevés dans un délai maximum de 5 ans à compter de la présente autorisation de défrichement. A défaut, les lieux défrichés devront être rétablis en nature de bois et forêts.

Article 7 - Engagements relatifs aux travaux

Pour les travaux prévus aux articles 3 à 5, le bénéficiaire a en outre obligation :

- de ne pas proposer des surfaces ayant bénéficié d'une aide publique dans les 5 ans ou sur lesquelles les travaux envisagés seraient obligatoires en application d'une autre réglementation,
- de disposer d'un justificatif de maîtrise foncière (titre de propriété, bail, convention...),
- de respecter la législation applicable aux terrains et aux travaux envisagés et notamment les dispositions réglementaires en matière de provenance des plants,
- de réaliser les travaux conformément aux documents régionaux,
- de conserver l'affectation boisée des terrains,
- de réaliser régulièrement l'ensemble des opérations indispensables à la réussite de la plantation (regarnis, suppression de la végétation concurrente, taille de formations...).

Le bénéficiaire peut choisir de faire réaliser les travaux par un tiers qui s'engage contractuellement aux mêmes exigences pour la réalisation des travaux.

Pour les travaux prévus aux articles 3 à 5, le bénéficiaire pourra solliciter des conseils en matière de techniques forestières préalablement au démarrage des travaux puis deux ans après.

Article 8 - Sanctions

Le fait de défricher des réserves boisées dont la conservation est imposée en application de **l'article L.341-6** est puni d'une amende de **3 750 euros** lorsque la surface défrichée est inférieure ou égale à 10 mètres carrés ; lorsqu'elle est supérieure, l'amende est de **450 euros** par mètre carré défriché.

Article 9 - Durée de validité – Prorogation - Annulation

La présente autorisation de défrichement a une validité de **cinq ans**.

Ce délai de cinq ans peut être prorogé, dans une limite globale de trois ans sous certaines conditions.

Cette décision d'autorisation peut être annulée à la demande du pétitionnaire. Dans ce cas, l'indemnité compensatoire peut faire l'objet d'une annulation ou d'un remboursement, en cas de renoncement au défrichement pendant la durée de validité de l'autorisation.

Article 10 - Publicité

La présente autorisation sera affichée en application de l'article L.341-4 par les soins du demandeur sur le terrain, de manière visible de l'extérieur, ainsi qu'à la mairie de la commune du **GOSIER** quinze jours au moins avant le commencement des opérations de défrichement.

L'affichage sera maintenu :

- sur le terrain pendant toute la durée des opérations de défrichage,
- à la mairie pendant deux mois au moins.

Le demandeur déposera à la mairie du **GOSIER** le plan cadastral de la parcelle à défricher, qui pourra y être consulté durant toute la durée des opérations de défrichage.

Article 11 - Exécution

La secrétaire générale de la préfecture, le maire de la commune du **GOSIER**, le directeur de l'alimentation, de l'agriculture et de la forêt, le directeur de l'office national des forêts sont chargés, chacun en ce qui le concerne, de l'exécution du présent arrêté qui sera publié au recueil des actes administratifs de la préfecture.

Saint-Claude, le - 9 MAI 2019

Pour le préfet, et par délégation,
Le directeur de l'alimentation,
de l'agriculture et de la forêt

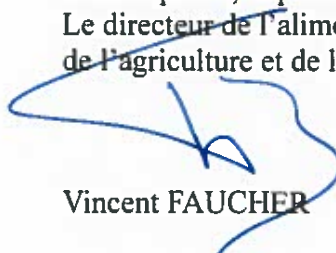

Vincent FAUCHER

Voies et délais de recours :

Le présent arrêté peut faire l'objet d'un recours gracieux auprès du préfet de la Guadeloupe et d'un recours hiérarchique auprès du ministre de l'intérieur.

Conformément aux dispositions des articles R.421-1 à R.421-5 du code de justice administrative, le présent arrêté peut faire l'objet d'un recours contentieux devant le tribunal administratif de Basse-Terre dans le délai de deux mois à compter de sa notification ou de sa publication.

"Le tribunal administratif peut être saisi par l'application informatique "Télerecours citoyens" accessible par le site Internet www.telerecours.fr".

Annexe : exemples d'itinéraires techniques pour la réalisation des travaux forestiers

Boisement

L'exécution de travaux de boisement consiste à réaliser ou faire réaliser sur un terrain nu non cultivé, les opérations suivantes :

- nettoyer le terrain par exemple au moyen d'un gyrobroyeur si le terrain est mécanisable ;
- si le terrain est mécanisable, préparer le sol soit "en plein" soit sur le couloir de plantation, au moyen par exemple d'une charrue à disque; si le terrain n'est pas mécanisable, réaliser un travail du sol localisé par création des potées destinées à recevoir les plants au moyen d'une mini-pelle par exemple ou manuellement ;
- réaliser la plantation à raison d'une densité minimale de 400 tiges par hectare avec des essences forestières locales ;
- éliminer les adventices au moins une fois par an durant les deux premières années suivant la plantation.

Reboisement

L'exécution de travaux de reboisement consiste à réaliser ou faire réaliser, au sein d'un massif insuffisamment peuplé, les opérations suivantes :

- créer des cloisonnements au moyens de couloirs, ou "layons", d'une largeur de 1,5 à 3 mètres ;
- créer les potées destinées à recevoir les plants au sein des layons ;
- réaliser la plantation à raison d'une densité minimale de 400 tiges par hectare de layons avec des essences forestières locales ;
- au sein des inter-bandes, sélectionner et dégager les tiges existantes de sorte à respecter une densité d'au moins 400 tiges par hectare d'inter-bande ;
- au sein des layons, éliminer les adventices au moins une fois par an durant les deux premières années suivant la plantation.

Améliorations sylvicoles

L'exécution de travaux d'améliorations sylvicoles vise à accroître la fonction productive d'un massif forestier (améliorer la production de bois d'œuvre de qualité, agroforesterie ...) et à renforcer la protection contre l'érosion en mettant en œuvre une ou plusieurs des actions suivantes :

- sélectionner au moins 400 tiges par hectare d'essences forestières valorisables en bois d'œuvre ("tiges d'avenir") ou doté d'un système racinaire favorable au maintien des sols ;
- sur les "tiges d'avenir", élaguer les branches les plus basses implantées jusqu'à 3 mètres du sol ou plus ;
- assurer un bon développement des plants sélectionnés pour leur intérêt par rapport à la production de bois d'œuvre ou à la protection contre l'érosion ;
- assurer les regarnis et supprimer la végétation concurrente ;
- réaliser des travaux d'éclaircies au profit des arbres sélectionnés ;
- réaliser des travaux d'éclaircies afin de mettre en place des productions d'agroforesterie (vanille, café, cacao, miel, fleurs, fruits et légumes ...) ;
- réaliser des plantations sur les parties de sols nues présentant un risque d'érosion ;
- réaliser des plantations d'enrichissement localisées sur les zones appauvries.

Une fois les opérations choisies, des devis devront être établis pour vérifier que les travaux se feront bien à montant équivalent de la surface défrichée.



Surface autorisée à défricher : 525 m²

Mme RENDU Vanessa, Leroux Gosier, parcelle AP n° 452
IGN / ONF Reproduction interdite
Echelle 1 : 800

Le Directeur de l'Alimentation de l'Agriculture
et de la Forêt de la Guadeloupe

Vincent FAUCHER

DAAF

971-2019-05-09-005

Arrêté DAAF/STARF du 9 mai 2019 autorisant Monsieur
ANDRELAN Firmin à défricher la parcelle BM n° 225 sur
la commune du Gosier



PRÉFET DE LA RÉGION GUADELOUPE
PRÉFET DE LA GUADELOUPE

DIRECTION DE L'ALIMENTATION,
DE L'AGRICULTURE ET DE LA FORÊT

Service des territoires agricoles ruraux et forestiers

- 9 MAI 2019

Arrêté DAAF/STARF du
portant autorisation pour le défrichement de bois situé sur le territoire
de la commune du GOSIER au lieu-dit Kervino
Parcelle BM n° 225

Le préfet de la région Guadeloupe,
préfet de la Guadeloupe,
représentant de l'État dans les collectivités de Saint-Barthélemy et de Saint-Martin,
Chevalier de la Légion d'honneur,
Chevalier dans l'ordre des Palmes académiques

- Vu le code forestier, notamment ses articles L.341-1 à L.341-7 et R.341-1 à R.341-7 ;
- Vu la loi 2000-321 du 12 avril 2000 relative aux droits des citoyens dans leurs relations avec les administrations, notamment son article 21 ;
- Vu le décret du Président de la République du 9 mai 2018 portant nomination de Monsieur Philippe GUSTIN en qualité de préfet de la région Guadeloupe, préfet de la Guadeloupe, représentant de l'État dans les collectivités de Saint-Barthélemy et de Saint-Martin ;
- Vu l'arrêté ministériel du 6 avril 2016 portant nomination de Monsieur Vincent FAUCHER, ingénieur général des ponts, des eaux et des forêts, renouvelé dans les fonctions de directeur de l'alimentation, de l'agriculture et de la forêt de la Guadeloupe ;
- Vu l'arrêté préfectoral 2016-010 SG/SCI/DAAF du 22 janvier 2016 fixant les travaux et l'indemnité équivalente incombant à tout bénéficiaire d'une autorisation tacite de défricher ;
- Vu l'arrêté préfectoral SG/SCI/MC du 28 mai 2018 accordant délégation de signature en matière d'administration générale à Monsieur Vincent FAUCHER, directeur de l'alimentation, de l'agriculture et de la forêt de la Guadeloupe ;
- Vu l'arrêté préfectoral SG/SCI/MC du 12 février 2019 accordant délégation de signature en matière d'ordonnancement secondaire à Monsieur Vincent FAUCHER, directeur de l'alimentation de l'agriculture et de la forêt de la Guadeloupe ;
- Vu l'arrêté DAAF/direction du 03 septembre 2018 accordant subdélégation de signature en matière d'administration générale à Monsieur Pol KERMORGANT, directeur adjoint de l'alimentation, de l'agriculture et de la forêt de la Guadeloupe ;

- Vu l'arrêté DAAF/direction du 13 février 2019 accordant subdélégation de signature en matière d'ordonnancement secondaire à Monsieur Pol KERMORGANT, directeur adjoint de l'alimentation, de l'agriculture et de la forêt de la Guadeloupe ;
- Vu l'instruction technique du ministère chargé de la forêt DGPE/SDF CB 2015-656 du 29 juillet 2015 relative aux modalités de calcul de l'indemnité équivalente au coût des travaux de boisement ou reboisement ;
- Vu la demande d'autorisation de défrichement enregistrée à la direction de l'alimentation, de l'agriculture et de la forêt le 19 décembre 2018 et complétée le 16 janvier 2019 sous le n°2019-05-STARF par laquelle M. Septive Firmin ANDRELAN a sollicité l'autorisation de défricher 1 300 m² de bois sur la parcelle BM n° 225 d'une surface totale de 2 575 m² situés sur le territoire de la commune du GOSIER au lieu-dit Kervino ;
- Vu l'avis favorable du technicien de l'office national des forêts en date du 15 avril 2019 suite à la reconnaissance de l'état des bois à défricher ;
- Vu le procès-verbal de bois à défricher transmis au demandeur le 16 avril 2019 ;

Considérant qu'il résulte de l'instruction de la demande qu'aucun motif énoncé à l'article L.341-5 du code forestier ne justifie de s'opposer au défrichement sous réserve toutefois que celui-ci fasse l'objet d'une compensation dans les conditions de l'article L.341-6 du code forestier ;

Sur proposition de la secrétaire générale de la préfecture,

ARRÊTE

Article 1er - Terrain dont le défrichement est autorisé

L'autorisation de défricher est accordée conformément à l'article L.341-3 du code forestier pour une durée de 5 ans à M. Septive Firmin ANDRELAN pour une portion de bois située sur le territoire de la commune du GOSIER au lieu-dit Kervino, afin de permettre *la construction d'une maison individuelle*, selon le plan ci-joint qui sera annexé à l'arrêté.

commune	lieu-dit	section	n°	surface cadastrale	surface à défricher
GOSIER	Kervino	BM	225	2 575 m ²	800 m ²

Article 2 - Compensation

L'autorisation est délivrée sous condition de travaux forestiers décrits aux articles 3 à 5 ou du versement d'une indemnité équivalente.

En application du 1 de l'article L.341-6 un coefficient multiplicateur peut être appliqué à la surface défrichée pour déterminer la surface à compenser. Ce coefficient est déterminé en s'appuyant sur les enjeux économiques, écologiques et sociaux des bois à défricher. Ces critères justifient l'application d'un coefficient multiplicateur égal à 1.

Aussi, les travaux forestiers devront être réalisés conformément aux conditions des articles 3 à 5 sur une surface compensatoire de **800 m²**.

Le bénéficiaire de l'autorisation peut s'acquitter de la réalisation des travaux de boisement, en versant au fonds stratégique de la forêt et du bois une indemnité d'un montant de **1 000 €**.

Article 3 - Conditions de réalisation des travaux forestiers de boisement

Les travaux de boisement sont mis en œuvre sur un terrain nu non cultivé dont la surface correspond à la surface compensatoire fixée à l'article 2 du présent arrêté. La charge de la preuve de l'état initial du terrain incombe au bénéficiaire. Il peut aussi demander, avant le démarrage des travaux, une attestation à la DAAF. Ces travaux doivent se traduire, dans les cinq ans suivant la date de la présente décision, par un couvert boisé d'une densité minimale de 400 tiges par hectare d'essences forestières locales, adaptées aux conditions stationnelles de la parcelle faisant l'objet du boisement. Un exemple d'itinéraire technique du boisement est donné en annexe.

Article 4 - Conditions de réalisation des travaux forestiers de reboisement

Les travaux de reboisement sont mis en œuvre au sein de peuplements forestiers vulnérables, inadaptés, dépérissant, accidentés ou insuffisamment peuplés dont la surface correspond à la surface compensatoire fixée à l'article 2 du présent arrêté. Le simple renouvellement d'un peuplement en place est inéligible. La charge de la preuve de l'état initial du terrain incombe au bénéficiaire. Il peut aussi demander, avant le démarrage des travaux une attestation à la DAAF. Ces travaux doivent se traduire, dans les cinq ans suivant la date de la présente décision, par un couvert boisé d'une densité minimale de 400 tiges par hectare d'essences forestières locales, adaptées aux conditions stationnelles de la parcelle faisant l'objet du reboisement. Un exemple d'itinéraire technique du boisement est donné en annexe.

Article 5 - Conditions de réalisation des travaux d'amélioration sylvicoles

Les travaux d'amélioration sylvicoles visent à accroître la fonction productive d'un massif forestier ou à améliorer la protection contre l'érosion pour un montant correspondant à l'indemnité compensatoire fixée à l'article 2. Le bénéficiaire devra faire établir un devis permettant de vérifier que les travaux se feront bien à montant équivalent. Ces travaux seront mis en œuvre au sein de peuplements présentant un potentiel productif insuffisant ou situés sur un terrain en pente. La charge de la preuve de l'état initial du terrain incombe au bénéficiaire. Il peut aussi demander, avant le démarrage des travaux une attestation à la DAAF. Ces travaux doivent se traduire, dans les cinq ans suivant la date de la présente décision, par un couvert boisé d'une densité minimale de 400 tiges par hectare d'essences forestières locales. Des exemples d'amélioration sylvicoles sont donnés en annexe.

Article 6 - Engagement du bénéficiaire

Le bénéficiaire de l'autorisation dispose d'un délai maximal d'un an, à compter de la notification de la présente décision, pour transmettre à la direction de l'alimentation, de l'agriculture et de la forêt un acte d'engagement des travaux à réaliser (voir formulaire joint) ou pour verser au fonds stratégique de la forêt et du bois l'indemnité définie à l'article 2.

Le bénéficiaire a la possibilité, s'il le souhaite, de mettre en œuvre à la fois la réalisation de travaux et le versement d'une indemnité. Pour effectuer ce « panachage », le bénéficiaire s'acquitte de ses obligations en effectuant des travaux de boisement, de reboisement ou d'amélioration sylvicole et les complète par le versement d'une indemnité de laquelle est déduite le montant des travaux exécutés.

En cas d'absence d'acte d'engagement remis dans l'année suivant la présente autorisation, l'indemnité compensatoire fixée à l'article 2 sera mis en recouvrement dans les conditions prévues pour les créances de l'État étrangères à l'impôt et au domaine, sauf si, dans ce délai d'un an, le bénéficiaire a informé la DAAF qu'il renonçait au défrichement projeté.

Les travaux devront être achevés dans un délai maximum de 5 ans à compter de la présente autorisation de défrichement. A défaut, les lieux défrichés devront être rétablis en nature de bois et forêts.

Article 7 - Engagements relatifs aux travaux

Pour les travaux prévus aux articles 3 à 5, le bénéficiaire a en outre obligation :

- de ne pas proposer des surfaces ayant bénéficié d'une aide publique dans les 5 ans ou sur lesquelles les travaux envisagés seraient obligatoires en application d'une autre réglementation,
- de disposer d'un justificatif de maîtrise foncière (titre de propriété, bail, convention...),
- de respecter la législation applicable aux terrains et aux travaux envisagés et notamment les dispositions réglementaires en matière de provenance des plants,
- de réaliser les travaux conformément aux documents régionaux,
- de conserver l'affectation boisée des terrains,
- de réaliser régulièrement l'ensemble des opérations indispensables à la réussite de la plantation (regarnis, suppression de la végétation concurrente, taille de formations...).

Le bénéficiaire peut choisir de faire réaliser les travaux par un tiers qui s'engage contractuellement aux mêmes exigences pour la réalisation des travaux.

Pour les travaux prévus aux articles 3 à 5, le bénéficiaire pourra solliciter des conseils en matière de techniques forestières préalablement au démarrage des travaux puis deux ans après.

Article 8 - Sanctions

Le fait de défricher des réserves boisées dont la conservation est imposée en application de **l'article L.341-6** est puni d'une amende de **3 750 euros** lorsque la surface défrichée est inférieure ou égale à 10 mètres carrés ; lorsqu'elle est supérieure, l'amende est de **450 euros** par mètre carré défriché.

Article 9 - Durée de validité – Prorogation - Annulation

La présente autorisation de défrichement a une validité de **cinq ans**.

Ce délai de cinq ans peut être prorogé, dans une limite globale de trois ans sous certaines conditions.

Cette décision d'autorisation peut être annulée à la demande du pétitionnaire. Dans ce cas, l'indemnité compensatoire peut faire l'objet d'une annulation ou d'un remboursement, en cas de renoncement au défrichement pendant la durée de validité de l'autorisation.

Article 10 - Publicité

La présente autorisation sera affichée en application de l'article L.341-4 par les soins du demandeur sur le terrain, de manière visible de l'extérieur, ainsi qu'à la mairie de la commune du **GOSIER** quinze jours au moins avant le commencement des opérations de défrichement.

L'affichage sera maintenu :

- sur le terrain pendant toute la durée des opérations de défrichage,
- à la mairie pendant deux mois au moins.

Le demandeur déposera à la mairie du **GOSIER** le plan cadastral de la parcelle à défricher, qui pourra y être consulté durant toute la durée des opérations de défrichage.

Article 11 - Exécution

La secrétaire générale de la préfecture, le maire de la commune du **GOSIER**, le directeur de l'alimentation, de l'agriculture et de la forêt, le directeur de l'office national des forêts sont chargés, chacun en ce qui le concerne, de l'exécution du présent arrêté qui sera publié au recueil des actes administratifs de la préfecture.

Saint-Claude, le - 9 MAI 2013

Pour le préfet, et par délégation,
Le directeur de l'alimentation,
de l'agriculture et de la forêt



Vincent FAUCHER

Voies et délais de recours :

Le présent arrêté peut faire l'objet d'un recours gracieux auprès du préfet de la Guadeloupe et d'un recours hiérarchique auprès du ministre de l'intérieur.

Conformément aux dispositions des articles R.421-1 à R.421-5 du code de justice administrative, le présent arrêté peut faire l'objet d'un recours contentieux devant le tribunal administratif de Basse-Terre dans le délai de deux mois à compter de sa notification ou de sa publication.

"Le tribunal administratif peut être saisi par l'application informatique "Télérecours citoyens" accessible par le site Internet www.telerecours.fr".

Annexe : exemples d'itinéraires techniques pour la réalisation des travaux forestiers

Boisement

L'exécution de travaux de boisement consiste à réaliser ou faire réaliser sur un terrain nu non cultivé, les opérations suivantes :

- nettoyer le terrain par exemple au moyen d'un gyrobroyeur si le terrain est mécanisable ;
- si le terrain est mécanisable, préparer le sol soit "en plein" soit sur le couloir de plantation, au moyen par exemple d'une charrue à disque; si le terrain n'est pas mécanisable, réaliser un travail du sol localisé par création des potées destinées à recevoir les plants au moyen d'une mini-pelle par exemple ou manuellement ;
- réaliser la plantation à raison d'une densité minimale de 400 tiges par hectare avec des essences forestières locales ;
- éliminer les adventices au moins une fois par an durant les deux premières années suivant la plantation.

Reboisement

L'exécution de travaux de reboisement consiste à réaliser ou faire réaliser, au sein d'un massif insuffisamment peuplé, les opérations suivantes :

- créer des cloisonnements au moyens de couloirs, ou "layons", d'une largeur de 1,5 à 3 mètres ;
- créer les potées destinées à recevoir les plants au sein des layons ;
- réaliser la plantation à raison d'une densité minimale de 400 tiges par hectare de layons avec des essences forestières locales ;
- au sein des inter-bandes, sélectionner et dégager les tiges existantes de sorte à respecter une densité d'au moins 400 tiges par hectare d'inter-bande ;
- au sein des layons, éliminer les adventices au moins une fois par an durant les deux premières années suivant la plantation.

Améliorations sylvicoles

L'exécution de travaux d'améliorations sylvicoles vise à accroître la fonction productive d'un massif forestier (améliorer la production de bois d'œuvre de qualité, agroforesterie ...) et à renforcer la protection contre l'érosion en mettant en œuvre une ou plusieurs des actions suivantes :

- sélectionner au moins 400 tiges par hectare d'essences forestières valorisables en bois d'œuvre ("tiges d'avenir") ou doté d'un système racinaire favorable au maintien des sols ;
- sur les "tiges d'avenir", élaguer les branches les plus basses implantées jusqu'à 3 mètres du sol ou plus ;
- assurer un bon développement des plants sélectionnés pour leur intérêt par rapport à la production de bois d'œuvre ou à la protection contre l'érosion ;
- assurer les regarnis et supprimer la végétation concurrente ;
- réaliser des travaux d'éclaircies au profit des arbres sélectionnés ;
- réaliser des travaux d'éclaircies afin de mettre en place des productions d'agroforesterie (vanille, café, cacao, miel, fleurs, fruits et légumes ...) ;
- réaliser des plantations sur les parties de sols nues présentant un risque d'érosion ;
- réaliser des plantations d'enrichissement localisées sur les zones appauvries.

Une fois les opérations choisies, des devis devront être établis pour vérifier que les travaux se feront bien à montant équivalent de la surface défrichée.



M. ANDRELAN Septive Firmin, Kervino Gosier, parcelle BM n° 225

IGN / ONF Reproduction interdite

Echelle 1 : 850

Le Directeur de l'Alimentation de l'Agriculture
et de la Forêt de la Guadeloupe

VINCENT LEAUCHIER

DAAF

971-2019-05-09-002

Arrêté DAAF/STARF du 9 mai 2019 autorisant Monsieur
LOUIS Robert à défricher la parcelle BN n° 264 sur la
commune des Abymes



PRÉFET DE LA RÉGION GUADELOUPE
PRÉFET DE LA GUADELOUPE

DIRECTION DE L'ALIMENTATION,
DE L'AGRICULTURE ET DE LA FORET

Service des territoires agricoles ruraux et forestiers

Arrêté DAAF/STARF du - 9 MAI 2019
portant autorisation pour le défrichement de bois situé sur le territoire
de la commune des ABYMES au lieu-dit Bois de Rose - Caraque
Parcelle BN n° 264

Le préfet de la région Guadeloupe,
préfet de la Guadeloupe,
représentant de l'État dans les collectivités de Saint-Barthélemy et de Saint-Martin,
Chevalier de la Légion d'honneur,
Chevalier dans l'ordre des Palmes académiques

- Vu le code forestier, notamment ses articles L.341-1 à L.341-7 et R.341-1 à R.341-7 ;
- Vu la loi 2000-321 du 12 avril 2000 relative aux droits des citoyens dans leurs relations avec les administrations, notamment son article 21 ;
- Vu le décret du Président de la République du 9 mai 2018 portant nomination de Monsieur Philippe GUSTIN en qualité de préfet de la région Guadeloupe, préfet de la Guadeloupe, représentant de l'État dans les collectivités de Saint-Barthélemy et de Saint-Martin ;
- Vu l'arrêté ministériel du 6 avril 2016 portant nomination de Monsieur Vincent FAUCHER, ingénieur général des ponts, des eaux et des forêts, renouvelé dans les fonctions de directeur de l'alimentation, de l'agriculture et de la forêt de la Guadeloupe ;
- Vu l'arrêté préfectoral 2016-010 SG/SCI/DAAF du 22 janvier 2016 fixant les travaux et l'indemnité équivalente incombant à tout bénéficiaire d'une autorisation tacite de défricher ;
- Vu l'arrêté préfectoral SG/SCI/MC du 28 mai 2018 accordant délégation de signature en matière d'administration générale à Monsieur Vincent FAUCHER, directeur de l'alimentation, de l'agriculture et de la forêt de la Guadeloupe ;
- Vu l'arrêté préfectoral SG/SCI/MC du 12 février 2019 accordant délégation de signature en matière d'ordonnancement secondaire à Monsieur Vincent FAUCHER, directeur de l'alimentation de l'agriculture et de la forêt de la Guadeloupe ;
- Vu l'arrêté DAAF/direction du 03 septembre 2018 accordant subdélégation de signature en matière d'administration générale à Monsieur Pol KERMORGANT, directeur adjoint de l'alimentation, de l'agriculture et de la forêt de la Guadeloupe ;

- Vu l'arrêté DAAF/direction du 13 février 2019 accordant subdélégation de signature en matière d'ordonnancement secondaire à Monsieur Pol KERMORGANT, directeur adjoint de l'alimentation, de l'agriculture et de la forêt de la Guadeloupe ;
- Vu l'instruction technique du ministère chargé de la forêt DGPE/SDF CB 2015-656 du 29 juillet 2015 relative aux modalités de calcul de l'indemnité équivalente au coût des travaux de boisement ou reboisement ;
- Vu la demande d'autorisation de défrichement enregistrée à la direction de l'alimentation, de l'agriculture et de la forêt le **26 décembre 2018** et complétée par mail le **23 janvier 2019** sous le n°2019-04-STARF par laquelle **M. Robert LOUIS** a sollicité l'autorisation de défricher **753 m²** de bois sur la parcelle **BN n° 264** d'une surface totale de **1 332 m²** situés sur le territoire de la commune des **ABYMES** au lieu-dit **Bois de Rose - Caraque** ;
- Vu l'avis favorable du technicien de l'office national des forêts en date du **16 avril 2019** suite à la reconnaissance de l'état des bois à défricher ;
- Vu le procès-verbal de bois à défricher transmis au demandeur le **17 avril 2019** ;

Considérant qu'il résulte de l'instruction de la demande qu'aucun motif énoncé à l'article L.341-5 du code forestier ne justifie de s'opposer au défrichement sous réserve toutefois que celui-ci fasse l'objet d'une compensation dans les conditions de l'article L.341-6 du code forestier ;

Sur proposition de la secrétaire générale de la préfecture,

ARRÊTE

Article 1er - Terrain dont le défrichement est autorisé

L'autorisation de défricher est accordée conformément à l'article L.341-3 du code forestier pour une durée de 5 ans à **M. Robert LOUIS** pour une portion de bois située sur le territoire de la commune des **ABYMES** au lieu-dit **Bois de Rose - Caraque**, afin de permettre *la construction d'une maison individuelle*, selon le plan ci-joint qui sera annexé à l'arrêté.

commune	lieu-dit	section	n°	surface cadastrale	surface à défricher
ABYMES	Bois de Rose - Caraque	BN	264	1 332 m²	753 m²

Article 2 - Compensation

L'autorisation est délivrée sous condition de travaux forestiers décrits aux articles 3 à 5 ou du versement d'une indemnité équivalente.

En application du 1 de l'article L.341-6 un coefficient multiplicateur peut être appliqué à la surface défrichée pour déterminer la surface à compenser. Ce coefficient est déterminé en s'appuyant sur les enjeux économiques, écologiques et sociaux des bois à défricher. Ces critères justifient l'application d'un coefficient multiplicateur égal à 1.

Aussi, les travaux forestiers devront être réalisés conformément aux conditions des articles 3 à 5 sur une surface compensatoire de **753 m²**.

Le bénéficiaire de l'autorisation peut s'acquitter de la réalisation des travaux de boisement, en versant au fonds stratégique de la forêt et du bois une indemnité d'un montant de **1 000 €**.

Article 3 - Conditions de réalisation des travaux forestiers de boisement

Les travaux de boisement sont mis en œuvre sur un terrain nu non cultivé dont la surface correspond à la surface compensatoire fixée à l'article 2 du présent arrêté. La charge de la preuve de l'état initial du terrain incombe au bénéficiaire. Il peut aussi demander, avant le démarrage des travaux, une attestation à la DAAF. Ces travaux doivent se traduire, dans les cinq ans suivant la date de la présente décision, par un couvert boisé d'une densité minimale de 400 tiges par hectare d'essences forestières locales, adaptées aux conditions stationnelles de la parcelle faisant l'objet du boisement. Un exemple d'itinéraire technique du boisement est donné en annexe.

Article 4 - Conditions de réalisation des travaux forestiers de reboisement

Les travaux de reboisement sont mis en œuvre au sein de peuplements forestiers vulnérables, inadaptés, dépérissant, accidentés ou insuffisamment peuplés dont la surface correspond à la surface compensatoire fixée à l'article 2 du présent arrêté. Le simple renouvellement d'un peuplement en place est inéligible. La charge de la preuve de l'état initial du terrain incombe au bénéficiaire. Il peut aussi demander, avant le démarrage des travaux une attestation à la DAAF. Ces travaux doivent se traduire, dans les cinq ans suivant la date de la présente décision, par un couvert boisé d'une densité minimale de 400 tiges par hectare d'essences forestières locales, adaptées aux conditions stationnelles de la parcelle faisant l'objet du reboisement. Un exemple d'itinéraire technique du boisement est donné en annexe.

Article 5 - Conditions de réalisation des travaux d'amélioration sylvicoles

Les travaux d'amélioration sylvicoles visent à accroître la fonction productive d'un massif forestier ou à améliorer la protection contre l'érosion pour un montant correspondant à l'indemnité compensatoire fixée à l'article 2. Le bénéficiaire devra faire établir un devis permettant de vérifier que les travaux se feront bien à montant équivalent. Ces travaux seront mis en œuvre au sein de peuplements présentant un potentiel productif insuffisant ou situés sur un terrain en pente. La charge de la preuve de l'état initial du terrain incombe au bénéficiaire. Il peut aussi demander, avant le démarrage des travaux une attestation à la DAAF. Ces travaux doivent se traduire, dans les cinq ans suivant la date de la présente décision, par un couvert boisé d'une densité minimale de 400 tiges par hectare d'essences forestières locales. Des exemples d'amélioration sylvicoles sont donnés en annexe.

Article 6 - Engagement du bénéficiaire

Le bénéficiaire de l'autorisation dispose d'un délai maximal d'un an, à compter de la notification de la présente décision, pour transmettre à la direction de l'alimentation, de l'agriculture et de la forêt un acte d'engagement des travaux à réaliser (voir formulaire joint) ou pour verser au fonds stratégique de la forêt et du bois l'indemnité définie à l'article 2.

Le bénéficiaire a la possibilité, s'il le souhaite, de mettre en œuvre à la fois la réalisation de travaux et le versement d'une indemnité. Pour effectuer ce « panachage », le bénéficiaire s'acquitte de ses obligations en effectuant des travaux de boisement, de reboisement ou d'amélioration sylvicole et les complète par le versement d'une indemnité de laquelle est déduite le montant des travaux exécutés.

En cas d'absence d'acte d'engagement remis dans l'année suivant la présente autorisation, l'indemnité compensatoire fixée à l'article 2 sera mis en recouvrement dans les conditions prévues pour les créances de l'État étrangères à l'impôt et au domaine, sauf si, dans ce délai d'un an, le bénéficiaire a informé la DAAF qu'il renonçait au défrichage projeté.

Les travaux devront être achevés dans un délai maximum de 5 ans à compter de la présente autorisation de défrichage. A défaut, les lieux défrichés devront être rétablis en nature de bois et forêts.

Article 7 - Engagements relatifs aux travaux

Pour les travaux prévus aux articles 3 à 5, le bénéficiaire a en outre obligation :

- de ne pas proposer des surfaces ayant bénéficié d'une aide publique dans les 5 ans ou sur lesquelles les travaux envisagés seraient obligatoires en application d'une autre réglementation,
- de disposer d'un justificatif de maîtrise foncière (titre de propriété, bail, convention...),
- de respecter la législation applicable aux terrains et aux travaux envisagés et notamment les dispositions réglementaires en matière de provenance des plants,
- de réaliser les travaux conformément aux documents régionaux,
- de conserver l'affectation boisée des terrains,
- de réaliser régulièrement l'ensemble des opérations indispensables à la réussite de la plantation (regarnis, suppression de la végétation concurrente, taille de formations...).

Le bénéficiaire peut choisir de faire réaliser les travaux par un tiers qui s'engage contractuellement aux mêmes exigences pour la réalisation des travaux.

Pour les travaux prévus aux articles 3 à 5, le bénéficiaire pourra solliciter des conseils en matière de techniques forestières préalablement au démarrage des travaux puis deux ans après.

Article 8 - Sanctions

Le fait de défricher des réserves boisées dont la conservation est imposée en application de **l'article L.341-6** est puni d'une amende de **3 750 euros** lorsque la surface défrichée est inférieure ou égale à 10 mètres carrés ; lorsqu'elle est supérieure, l'amende est de **450 euros** par mètre carré défriché.

Article 9 - Durée de validité – Prorogation - Annulation

La présente autorisation de défrichage a une validité de **cinq ans**.

Ce délai de cinq ans peut être prorogé, dans une limite globale de trois ans sous certaines conditions.

Cette décision d'autorisation peut être annulée à la demande du pétitionnaire. Dans ce cas, l'indemnité compensatoire peut faire l'objet d'une annulation ou d'un remboursement, en cas de renoncement au défrichage pendant la durée de validité de l'autorisation.

Article 10 - Publicité

La présente autorisation sera affichée en application de l'article L.341-4 par les soins du demandeur sur le terrain, de manière visible de l'extérieur, ainsi qu'à la mairie de la commune des **ABYMES** quinze jours au moins avant le commencement des opérations de défrichage.

L'affichage sera maintenu :

- sur le terrain pendant toute la durée des opérations de défrichage,
- à la mairie pendant deux mois au moins.

Le demandeur déposera à la mairie des **ABYMES** le plan cadastral de la parcelle à défricher, qui pourra y être consulté durant toute la durée des opérations de défrichage.

Article 11 - Exécution

La secrétaire générale de la préfecture, le maire de la commune des **ABYMES**, le directeur de l'alimentation, de l'agriculture et de la forêt, le directeur de l'office national des forêts sont chargés, chacun en ce qui le concerne, de l'exécution du présent arrêté qui sera publié au recueil des actes administratifs de la préfecture.

Saint-Claude, le

- 9 MAI 2019

Pour le préfet, et par délégation,
Le directeur de l'alimentation,
de l'agriculture et de la forêt

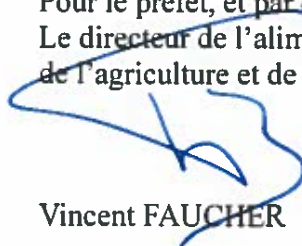

Vincent FAUCHER

Voies et délais de recours :

Le présent arrêté peut faire l'objet d'un recours gracieux auprès du préfet de la Guadeloupe et d'un recours hiérarchique auprès du ministre de l'intérieur.

Conformément aux dispositions des articles R.421-1 à R.421-5 du code de justice administrative, le présent arrêté peut faire l'objet d'un recours contentieux devant le tribunal administratif de Basse-Terre dans le délai de deux mois à compter de sa notification ou de sa publication.

"Le tribunal administratif peut être saisi par l'application informatique "Télérecours citoyens" accessible par le site Internet www.telerecours.fr".

Annexe : exemples d'itinéraires techniques pour la réalisation des travaux forestiers

Boisement

L'exécution de travaux de boisement consiste à réaliser ou faire réaliser sur un terrain nu non cultivé, les opérations suivantes :

- nettoyer le terrain par exemple au moyen d'un gyrobroyeur si le terrain est mécanisable ;
- si le terrain est mécanisable, préparer le sol soit "en plein" soit sur le couloir de plantation, au moyen par exemple d'une charrue à disque; si le terrain n'est pas mécanisable, réaliser un travail du sol localisé par création des potées destinées à recevoir les plants au moyen d'une mini-pelle par exemple ou manuellement ;
- réaliser la plantation à raison d'une densité minimale de 400 tiges par hectare avec des essences forestières locales ;
- éliminer les adventices au moins une fois par an durant les deux premières années suivant la plantation.

Reboisement

L'exécution de travaux de reboisement consiste à réaliser ou faire réaliser, au sein d'un massif insuffisamment peuplé, les opérations suivantes :

- créer des cloisonnements au moyens de couloirs, ou "layons", d'une largeur de 1,5 à 3 mètres ;
- créer les potées destinées à recevoir les plants au sein des layons ;
- réaliser la plantation à raison d'une densité minimale de 400 tiges par hectare de layons avec des essences forestières locales ;
- au sein des inter-bandes, sélectionner et dégager les tiges existantes de sorte à respecter une densité d'au moins 400 tiges par hectare d'inter-bande ;
- au sein des layons, éliminer les adventices au moins une fois par an durant les deux premières années suivant la plantation.

Améliorations sylvicoles

L'exécution de travaux d'améliorations sylvicoles vise à accroître la fonction productive d'un massif forestier (améliorer la production de bois d'œuvre de qualité, agroforesterie ...) et à renforcer la protection contre l'érosion en mettant en œuvre une ou plusieurs des actions suivantes :

- sélectionner au moins 400 tiges par hectare d'essences forestières valorisables en bois d'œuvre ("tiges d'avenir") ou doté d'un système racinaire favorable au maintien des sols ;
- sur les "tiges d'avenir", élaguer les branches les plus basses implantées jusqu'à 3 mètres du sol ou plus ;
- assurer un bon développement des plants sélectionnés pour leur intérêt par rapport à la production de bois d'œuvre ou à la protection contre l'érosion ;
- assurer les regarnis et supprimer la végétation concurrente ;
- réaliser des travaux d'éclaircies au profit des arbres sélectionnés ;
- réaliser des travaux d'éclaircies afin de mettre en place des productions d'agroforesterie (vanille, café, cacao, miel, fleurs, fruits et légumes ...) ;
- réaliser des plantations sur les parties de sols nues présentant un risque d'érosion ;
- réaliser des plantations d'enrichissement localisées sur les zones appauvries.

Une fois les opérations choisies, des devis devront être établis pour vérifier que les travaux se feront bien à montant équivalent de la surface défrichée.



Surface autorisée à défricher : 753 m²

M. LOUIS Robert, Bois de Rose - Caraque, parcelle BN n° 264

IGN / ONF Reproduction interdite

Echelle 1 : 1 000

Le Directeur de l'Alimentation de l'Agriculture
et de la Forêt de la Guadeloupe

Vincent FAUCHER

DAAF

971-2019-05-09-004

Arrêté DAAF/STARF du 9 mai 2019 autorisant Monsieur
NININ Emmanuel à défricher la parcelle AY n° 15 sur la
commune du Gosier



PRÉFET DE LA RÉGION GUADELOUPE
PRÉFET DE LA GUADELOUPE

DIRECTION DE L'ALIMENTATION,
DE L'AGRICULTURE ET DE LA FORET

Service des territoires agricoles ruraux et forestiers

- 9 MAI 2019

Arrêté DAAF/STARF du
portant autorisation pour le défrichement de bois situé sur le territoire
de la commune du GOSIER au lieu-dit Port Blanc
Parcelle AY n° 15

Le préfet de la région Guadeloupe,
préfet de la Guadeloupe,
représentant de l'État dans les collectivités de Saint-Barthélemy et de Saint-Martin,
Chevalier de la Légion d'honneur,
Chevalier dans l'ordre des Palmes académiques

- Vu le code forestier, notamment ses articles L.341-1 à L.341-7 et R.341-1 à R.341-7 ;
- Vu la loi 2000-321 du 12 avril 2000 relative aux droits des citoyens dans leurs relations avec les administrations, notamment son article 21 ;
- Vu le décret du Président de la République du 9 mai 2018 portant nomination de Monsieur Philippe GUSTIN en qualité de préfet de la région Guadeloupe, préfet de la Guadeloupe, représentant de l'État dans les collectivités de Saint-Barthélemy et de Saint-Martin ;
- Vu l'arrêté ministériel du 6 avril 2016 portant nomination de Monsieur Vincent FAUCHER, ingénieur général des ponts, des eaux et des forêts, renouvelé dans les fonctions de directeur de l'alimentation, de l'agriculture et de la forêt de la Guadeloupe ;
- Vu l'arrêté préfectoral 2016-010 SG/SCI/DAAF du 22 janvier 2016 fixant les travaux et l'indemnité équivalente incombant à tout bénéficiaire d'une autorisation tacite de défricher ;
- Vu l'arrêté préfectoral SG/SCI/MC du 28 mai 2018 accordant délégation de signature en matière d'administration générale à Monsieur Vincent FAUCHER, directeur de l'alimentation, de l'agriculture et de la forêt de la Guadeloupe ;
- Vu l'arrêté préfectoral SG/SCI/MC du 12 février 2019 accordant délégation de signature en matière d'ordonnancement secondaire à Monsieur Vincent FAUCHER, directeur de l'alimentation de l'agriculture et de la forêt de la Guadeloupe ;
- Vu l'arrêté DAAF/direction du 03 septembre 2018 accordant subdélégation de signature en matière d'administration générale à Monsieur Pol KERMORGANT, directeur adjoint de l'alimentation, de l'agriculture et de la forêt de la Guadeloupe ;

- Vu l'arrêté DAAF/direction du 13 février 2019 accordant subdélégation de signature en matière d'ordonnancement secondaire à Monsieur Pol KERMORGANT, directeur adjoint de l'alimentation, de l'agriculture et de la forêt de la Guadeloupe ;
- Vu l' instruction technique du ministère chargé de la forêt DGPE/SDF CB 2015-656 du 29 juillet 2015 relative aux modalités de calcul de l'indemnité équivalente au coût des travaux de boisement ou reboisement ;
- Vu la demande d'autorisation de défrichement enregistrée à la direction de l'alimentation, de l'agriculture et de la forêt le **15 janvier 2019** sous le n°2019-03-STARF par laquelle **M. NININ Emmanuel** a sollicité l'autorisation de défricher **1 500 m²** de bois sur la parcelle **AY n° 15** d'une surface totale de **5 876 m²** situés sur le territoire de la commune du **GOSIER** au lieu-dit **Port Blanc** ;
- Vu l'avis favorable du technicien de l'office national des forêts en date du **15 avril 2019** suite à la reconnaissance de l'état des bois à défricher ;
- Vu le procès-verbal de bois à défricher transmis au demandeur le **16 avril 2019** ;

Considérant qu'il résulte de l'instruction de la demande qu'aucun motif énoncé à l'article L.341-5 du code forestier ne justifie de s'opposer au défrichement sous réserve toutefois que celui-ci fasse l'objet d'une compensation dans les conditions de l'article L.341-6 du code forestier ;

Sur proposition de la secrétaire générale de la préfecture,

ARRÊTE

Article 1er - Terrain dont le défrichement est autorisé

L'autorisation de défricher est accordée conformément à l'article L.341-3 du code forestier pour une durée de 5 ans à **M. NININ Emmanuel** pour une portion de bois située sur le territoire de la commune du **GOSIER** au lieu-dit **Port Blanc**, afin de permettre *la construction d'une maison individuelle*, selon le plan ci-joint qui sera annexé à l'arrêté.

commune	lieu-dit	section	n°	surface cadastrale	surface à défricher
GOSIER	Port Blanc	AY	15	5 876 m²	1 500 m²

Article 2 - Compensation

L'autorisation est délivrée sous condition de travaux forestiers décrits aux articles 3 à 5 ou du versement d'une indemnité équivalente.

En application du 1 de l'article L.341-6 un coefficient multiplicateur peut être appliqué à la surface défrichée pour déterminer la surface à compenser. Ce coefficient est déterminé en s'appuyant sur les enjeux économiques, écologiques et sociaux des bois à défricher. Ces critères justifient l'application d'un coefficient multiplicateur égal à 1.

Aussi, les travaux forestiers devront être réalisés conformément aux conditions des articles 3 à 5 sur une surface compensatoire de 1 500 m².

Le bénéficiaire de l'autorisation peut s'acquitter de la réalisation des travaux de boisement, en versant au fonds stratégique de la forêt et du bois une indemnité d'un montant de 1 500 €.

Article 3 - Conditions de réalisation des travaux forestiers de boisement

Les travaux de boisement sont mis en œuvre sur un terrain nu non cultivé dont la surface correspond à la surface compensatoire fixée à l'article 2 du présent arrêté. La charge de la preuve de l'état initial du terrain incombe au bénéficiaire. Il peut aussi demander, avant le démarrage des travaux, une attestation à la DAAF. Ces travaux doivent se traduire, dans les cinq ans suivant la date de la présente décision, par un couvert boisé d'une densité minimale de 400 tiges par hectare d'essences forestières locales, adaptées aux conditions stationnelles de la parcelle faisant l'objet du boisement. Un exemple d'itinéraire technique du boisement est donné en annexe.

Article 4 - Conditions de réalisation des travaux forestiers de reboisement

Les travaux de reboisement sont mis en œuvre au sein de peuplements forestiers vulnérables, inadaptés, dépérissant, accidentés ou insuffisamment peuplés dont la surface correspond à la surface compensatoire fixée à l'article 2 du présent arrêté. Le simple renouvellement d'un peuplement en place est inéligible. La charge de la preuve de l'état initial du terrain incombe au bénéficiaire. Il peut aussi demander, avant le démarrage des travaux une attestation à la DAAF. Ces travaux doivent se traduire, dans les cinq ans suivant la date de la présente décision, par un couvert boisé d'une densité minimale de 400 tiges par hectare d'essences forestières locales, adaptées aux conditions stationnelles de la parcelle faisant l'objet du reboisement. Un exemple d'itinéraire technique du boisement est donné en annexe.

Article 5 - Conditions de réalisation des travaux d'amélioration sylvicoles

Les travaux d'amélioration sylvicoles visent à accroître la fonction productive d'un massif forestier ou à améliorer la protection contre l'érosion pour un montant correspondant à l'indemnité compensatoire fixée à l'article 2. Le bénéficiaire devra faire établir un devis permettant de vérifier que les travaux se feront bien à montant équivalent. Ces travaux seront mis en œuvre au sein de peuplements présentant un potentiel productif insuffisant ou situés sur un terrain en pente. La charge de la preuve de l'état initial du terrain incombe au bénéficiaire. Il peut aussi demander, avant le démarrage des travaux une attestation à la DAAF. Ces travaux doivent se traduire, dans les cinq ans suivant la date de la présente décision, par un couvert boisé d'une densité minimale de 400 tiges par hectare d'essences forestières locales. Des exemples d'amélioration sylvicoles sont donnés en annexe.

Article 6 - Engagement du bénéficiaire

Le bénéficiaire de l'autorisation dispose d'un délai maximal d'un an, à compter de la notification de la présente décision, pour transmettre à la direction de l'alimentation, de l'agriculture et de la forêt un acte d'engagement des travaux à réaliser (voir formulaire joint) ou pour verser au fonds stratégique de la forêt et du bois l'indemnité définie à l'article 2.

Le bénéficiaire a la possibilité, s'il le souhaite, de mettre en œuvre à la fois la réalisation de travaux et le versement d'une indemnité. Pour effectuer ce « panachage », le bénéficiaire s'acquitte de ses obligations en effectuant des travaux de boisement, de reboisement ou d'amélioration sylvicole et les complète par le versement d'une indemnité de laquelle est déduite le montant des travaux exécutés.

En cas d'absence d'acte d'engagement remis dans l'année suivant la présente autorisation, l'indemnité compensatoire fixée à l'article 2 sera mis en recouvrement dans les conditions prévues pour les créances de l'État étrangères à l'impôt et au domaine, sauf si, dans ce délai d'un an, le bénéficiaire a informé la DAAF qu'il renonçait au défrichage projeté.

Les travaux devront être achevés dans un délai maximum de 5 ans à compter de la présente autorisation de défrichage. A défaut, les lieux défrichés devront être rétablis en nature de bois et forêts.

Article 7 - Engagements relatifs aux travaux

Pour les travaux prévus aux articles 3 à 5, le bénéficiaire a en outre obligation :

- de ne pas proposer des surfaces ayant bénéficié d'une aide publique dans les 5 ans ou sur lesquelles les travaux envisagés seraient obligatoires en application d'une autre réglementation,
- de disposer d'un justificatif de maîtrise foncière (titre de propriété, bail, convention...),
- de respecter la législation applicable aux terrains et aux travaux envisagés et notamment les dispositions réglementaires en matière de provenance des plants,
- de réaliser les travaux conformément aux documents régionaux,
- de conserver l'affectation boisée des terrains,
- de réaliser régulièrement l'ensemble des opérations indispensables à la réussite de la plantation (regarnis, suppression de la végétation concurrente, taille de formations...).

Le bénéficiaire peut choisir de faire réaliser les travaux par un tiers qui s'engage contractuellement aux mêmes exigences pour la réalisation des travaux.

Pour les travaux prévus aux articles 3 à 5, le bénéficiaire pourra solliciter des conseils en matière de techniques forestières préalablement au démarrage des travaux puis deux ans après.

Article 8 - Sanctions

Le fait de défricher des réserves boisées dont la conservation est imposée en application de **l'article L.341-6** est puni d'une amende de **3 750 euros** lorsque la surface défrichée est inférieure ou égale à 10 mètres carrés ; lorsqu'elle est supérieure, l'amende est de **450 euros** par mètre carré défriché.

Article 9 - Durée de validité – Prorogation - Annulation

La présente autorisation de défrichage a une validité de **cinq ans**.

Ce délai de cinq ans peut être prorogé, dans une limite globale de trois ans sous certaines conditions.

Cette décision d'autorisation peut être annulée à la demande du pétitionnaire. Dans ce cas, l'indemnité compensatoire peut faire l'objet d'une annulation ou d'un remboursement, en cas de renoncement au défrichage pendant la durée de validité de l'autorisation.

Article 10 - Publicité

La présente autorisation sera affichée en application de l'article L.341-4 par les soins du demandeur sur le terrain, de manière visible de l'extérieur, ainsi qu'à la mairie de la commune du **GOSIER** quinze jours au moins avant le commencement des opérations de défrichage.

L'affichage sera maintenu :

- sur le terrain pendant toute la durée des opérations de défrichage,
- à la mairie pendant deux mois au moins.

Le demandeur déposera à la mairie du **GOSIER** le plan cadastral de la parcelle à défricher, qui pourra y être consulté durant toute la durée des opérations de défrichage.

Article 11 - Exécution

La secrétaire générale de la préfecture, le maire de la commune du **GOSIER**, le directeur de l'alimentation, de l'agriculture et de la forêt, le directeur de l'office national des forêts sont chargés, chacun en ce qui le concerne, de l'exécution du présent arrêté qui sera publié au recueil des actes administratifs de la préfecture.

Saint-Claude, le

- 9 MAI 2013

Pour le préfet, et par délégation,
Le directeur de l'alimentation,
de l'agriculture et de la forêt



Vincent FAUCHER

Voies et délais de recours :

Le présent arrêté peut faire l'objet d'un recours gracieux auprès du préfet de la Guadeloupe et d'un recours hiérarchique auprès du ministre de l'intérieur.

Conformément aux dispositions des articles R.421-1 à R.421-5 du code de justice administrative, le présent arrêté peut faire l'objet d'un recours contentieux devant le tribunal administratif de Basse-Terre dans le délai de deux mois à compter de sa notification ou de sa publication.

"Le tribunal administratif peut être saisi par l'application informatique "Télérecours citoyens" accessible par le site Internet www.telerecours.fr".

Annexe : exemples d'itinéraires techniques pour la réalisation des travaux forestiers

Boisement

L'exécution de travaux de boisement consiste à réaliser ou faire réaliser sur un terrain nu non cultivé, les opérations suivantes :

- nettoyer le terrain par exemple au moyen d'un gyrobroyeur si le terrain est mécanisable ;
- si le terrain est mécanisable, préparer le sol soit "en plein" soit sur le couloir de plantation, au moyen par exemple d'une charrue à disque; si le terrain n'est pas mécanisable, réaliser un travail du sol localisé par création des potées destinées à recevoir les plants au moyen d'une mini-pelle par exemple ou manuellement ;
- réaliser la plantation à raison d'une densité minimale de 400 tiges par hectare avec des essences forestières locales ;
- éliminer les adventices au moins une fois par an durant les deux premières années suivant la plantation.

Reboisement

L'exécution de travaux de reboisement consiste à réaliser ou faire réaliser, au sein d'un massif insuffisamment peuplé, les opérations suivantes :

- créer des cloisonnements au moyens de couloirs, ou "layons", d'une largeur de 1,5 à 3 mètres ;
- créer les potées destinées à recevoir les plants au sein des layons ;
- réaliser la plantation à raison d'une densité minimale de 400 tiges par hectare de layons avec des essences forestières locales ;
- au sein des inter-bandes, sélectionner et dégager les tiges existantes de sorte à respecter une densité d'au moins 400 tiges par hectare d'inter-bande ;
- au sein des layons, éliminer les adventices au moins une fois par an durant les deux premières années suivant la plantation.

Améliorations sylvicoles

L'exécution de travaux d'améliorations sylvicoles vise à accroître la fonction productive d'un massif forestier (améliorer la production de bois d'œuvre de qualité, agroforesterie ...) et à renforcer la protection contre l'érosion en mettant en œuvre une ou plusieurs des actions suivantes :

- sélectionner au moins 400 tiges par hectare d'essences forestières valorisables en bois d'œuvre ("tiges d'avenir") ou doté d'un système racinaire favorable au maintien des sols ;
- sur les "tiges d'avenir", élaguer les branches les plus basses implantées jusqu'à 3 mètres du sol ou plus ;
- assurer un bon développement des plants sélectionnés pour leur intérêt par rapport à la production de bois d'œuvre ou à la protection contre l'érosion ;
- assurer les regarnis et supprimer la végétation concurrente ;
- réaliser des travaux d'éclaircies au profit des arbres sélectionnés ;
- réaliser des travaux d'éclaircies afin de mettre en place des productions d'agroforesterie (vanille, café, cacao, miel, fleurs, fruits et légumes ...) ;
- réaliser des plantations sur les parties de sols nues présentant un risque d'érosion ;
- réaliser des plantations d'enrichissement localisées sur les zones appauvries.

Une fois les opérations choisies, des devis devront être établis pour vérifier que les travaux se feront bien à montant équivalent de la surface défrichée.



M. NININ Emmanuel, Port Blanc Gosier, parcelle AY n° 15

IGN / ONF Reproduction interdite

Echelle 1 : 1 000

Le Directeur de l'Alimentation de l'Agriculture
et de la Forêt de la Guadeloupe

[Signature]
VINCENT FAUCHER

DEAL de Guadeloupe

971-2019-05-06-005

Arrêté DEAL/TMES/CDSR du 6 mai 2019 portant
autorisation individuelle d'effectuer un transport
exceptionnel



Liberté • Égalité • Fraternité
RÉPUBLIQUE FRANÇAISE

PREFECTURE GUADELOUPE

ARRÊTÉ

N° 97119T000080 en date du 06/05/2019

**portant autorisation individuelle d'effectuer un transport exceptionnel
au voyage sur itinéraire précis de 3ème catégorie**

Le préfet de la région Guadeloupe,
préfet de la Guadeloupe,
Chevalier dans l'ordre de la légion d'honneur,
du département Guadeloupe,

Vu la demande en date du 03/05/2019 par laquelle le pétitionnaire, STLM, sollicite l'autorisation d'effectuer le transport de marchandises (1 à 2 élément(s) par voyage) entre Rue de l'Europe, ZI de Jarry, 97 122 Baie-Mahault et Rue de l'Europe, ZI de Jarry, 97 122 Baie-Mahault ;

Vu le code de la route, notamment les articles R. 433-1 à R. 433-6, R. 433-8 ;

Vu le code de la voirie routière ;

Vu le code des collectivités territoriales ;

Vu l'arrêté interministériel du 4 mai 2006 modifié relatif aux transports exceptionnels de marchandises, d'engins ou de véhicules et ensembles de véhicules comportant plus d'une remorque ;

Vu l'arrêté préfectoral SG/SCI du 28 mai 2018 et la décision DEAL/PACT du 1er septembre 2018 portant délégation de signature ;

Sur la proposition du Chef du service Transports, Mobilité, Education et Sécurité routières ;

ARRÊTE :

ARTICLE 1.

Le permissionnaire STLM est autorisé à effectuer le transport de marchandises (1 à 2 élément(s) par voyage) dans les conditions particulières énoncées ci-après.

ARTICLE 2. Transports autorisés

La présente autorisation concerne le transport dont les caractéristiques figurent ci-dessous :

Caractéristiques maximales du convoi	Masse totale roulante (kg)	Longueur (mm)	Largeur (mm)	Hauteur (mm)
en charge	61714	32207	4950	3730
à vide	26714	32207	2520	3000

*Éléments d'éoliennes et ou Nacelles

ARTICLE 3. Véhicules

Les charges par essieu et, selon les cas, la répartition longitudinale de la charge sur les essieux, doivent respecter les règles de charge de l'article 15 de l'arrêté du 4 mai 2006 susvisé.

Le chargement transporté doit être compatible avec les véhicules utilisés. Si un trajet à vide est prévu dans la présente autorisation, l'ensemble routier peut transporter un ou des éléments de véhicule non utilisé (bissel, arrière-train, véhicule d'accompagnement non utilisé) dans la catégorie correspondant à ses caractéristiques sans chargement.

ARTICLE 4. Itinéraire

Le permissionnaire peut emprunter, exclusivement et sous son entière responsabilité, en respectant strictement les prescriptions qui lui sont rattachées, l'itinéraire joint en annexe en charge de Rue de l'Europe, ZI de Jarry, 97 122 Baie-Mahault à Parc des éoliennes de Petit-Canal, Gros Cap, 97131 Petit-Canal, à vide de Parc des éoliennes de Petit-Canal, Gros Cap, 97131 Petit-Canal à Rue de l'Europe, ZI de Jarry, 97 122 Baie-Mahault

ARTICLE 5. Règles de circulation**ARTICLE 5-1. Règles générales**

Le transporteur doit :

- respecter l'ensemble des prescriptions du code de la route et de ses arrêtés d'application qui ne sont pas modifiées dans la présente autorisation. Il doit notamment se conformer aux dispositions des arrêtés préfectoraux et municipaux réglementant la circulation dans les traversées d'agglomération, les chantiers et sur les ouvrages d'art, ainsi qu'aux lois et règlements sur la coordination des transports routiers ;
- respecter une inter-distance de sécurité avec les véhicules le précédant. Hors agglomération, en fonction des conditions de sécurité, tant pour le convoi que pour l'ensemble des usagers de la route, l'inter-distance entre deux convois est de l'ordre de 150 m en règle générale, elle peut être réduite ponctuellement jusqu'à environ 50 m dans les cas les plus défavorables. Lorsque la circulation d'un train de convois est autorisée en application des dispositions ci-dessus, l'interdistance entre deux convois d'un même train de convois devra être de l'ordre de 50 m hors ouvrages d'art que les convois franchiront de manière isolée avec l'accompagnement prévu ;
- se ranger dès que la route le permet pour faciliter la manœuvre des véhicules qui suivent le convoi en attente de dépassement ;
- baliser son convoi avec des dispositifs adaptés, implantés à une distance suffisante pour garantir la sécurité des usagers en cas de panne ou d'arrêt et dégager ou faire dégager le plus vite possible la chaussée ;
- en cas d'obstacle non prévisible entraînant l'arrêt du convoi, avertir sans délai le service instructeur du point d'arrêt.

En cas de coupure de l'itinéraire, le permissionnaire doit s'assurer auprès du service instructeur de la possibilité d'utiliser l'itinéraire de déviation et demander une modification d'itinéraire.

ARTICLE 5-2. Interdictions générales de circulation

La circulation des convois est interdite :

- sur l'ensemble du réseau routier et autoroutier du samedi ou veille de fête douze heures au lundi ou lendemain de fête six heures ;
- pendant les périodes et sur les itinéraires d'interdiction de circulation des véhicules de transport de marchandises et de transport de matières dangereuses, définis chaque année par arrêté du ministre de l'intérieur et du ministre chargé des transports ;
- pendant la fermeture des barrières de dégel, sur les itinéraires qu'elles concernent ;
- par temps de neige ou de verglas ou lorsque la visibilité est insuffisante.

ARTICLE 5-3. Circulation sur autoroute

La circulation des convois exceptionnels sur autoroute n'est autorisée que sur la voie située le plus près du bord droit de la chaussée. En cas d'affectation des voies, ces transports devront emprunter la voie droite du courant les concernant. Si des sections autoroutières sont prévues dans l'itinéraire, le permissionnaire devra respecter les prescriptions imposées par les gestionnaires autoroutiers.

Si le permissionnaire est autorisé à emprunter des sections autoroutières, il doit respecter les prescriptions qui figurent dans l'itinéraire joint en annexe.

Il devra solliciter et obtenir l'accord préalable, au minimum quatre jours avant le passage du convoi, de l'exploitant régional ou local, afin de lui permettre de prendre les mesures de sécurité prévues et de fixer les conditions de circulation (horaire, présence de véhicule d'accompagnement...).

ARTICLE 5-4. Accompagnement du convoi

Pour faire face à la diversité des situations rencontrées par un convoi au cours de son déplacement un accompagnement général valable sur la totalité du parcours et un accompagnement local pour le franchissement d'un point singulier ou pour le franchissement des ouvrages d'art peuvent être imposés.

Si l'accompagnement est constitué d'un seul véhicule, celui-ci précède le convoi. S'il est constitué de deux véhicules, ceux-ci l'encadrent. Ces dispositions peuvent être modifiées dans les cas suivants :

- pour la circulation sur route à chaussées séparées et sur autoroute, le véhicule d'accompagnement est placé en protection arrière du convoi s'il est seul. Toutefois sur les routes à 2X2 voies et lorsque la largeur de la voie de droite est supérieure de plus de 0,20 m à la largeur totale du convoi, le convoi peut être dispensé de véhicule pilote ;

- pour la circulation sur route bidirectionnelle ou le passage des points difficiles de faible longueur (carrefour, pont étroit), le véhicule pilote doit être placé de manière à avertir les usagers. Il peut en être de même du second véhicule.

Quand la largeur du convoi excède les limites générales du code de la route et lorsque la largeur de la chaussée empruntée et celle du convoi sont telles que ce dernier risque d'empiéter sur la moitié gauche de la chaussée, le convoi doit être précédé d'un véhicule pilote.

Accompagnement prescrit

Accompagnement général à vide : véhicule pilote et véhicule de protection arrière

Accompagnement général en charge : véhicule pilote et véhicule de protection arrière

Si un accompagnement doit être prescrit localement, il figure dans les prescriptions liées à l'itinéraire.

ARTICLE 5-5. Franchissement des voies ferrées

Avant tout voyage, le permissionnaire doit s'assurer que les caractéristiques de son convoi lui permettent de franchir les passages à niveau sans causer de dommages aux installations ni risquer de rester immobilisé sur la voie ferrée, en respectant les conditions de durée de franchissement, de hauteur, de garde au sol et de largeur précisées ci-après.

Lorsque ces conditions ne peuvent pas être remplies, il lui appartient :

- de soumettre le programme de circulation de son convoi au minimum huit jours ouvrés avant son passage, au service régional ou local de l'exploitant ferroviaire qui définira les mesures de sécurité nécessaires et les conditions spécifiques de franchissement des passages à niveau concernés ;

- de prendre contact, au minimum deux jours ouvrés avant le passage du convoi, avec le service régional ou local de l'exploitant ferroviaire, afin de lui permettre de prendre les mesures de sécurité prévues et de fixer les conditions de franchissement du passage à niveau (horaire, présence d'agents du chemin de fer,...).

Durée de franchissement des voies ferrées

Les caractéristiques du convoi (longueur, vitesse de circulation, ...) doivent lui permettre de franchir les passages à niveau dans les délais maxima de 20 secondes lorsque le passage à niveau est gardé par un agent et de 7 secondes dans les autres cas.

Conditions de hauteur

Lorsque la hauteur des fils de contact est inférieure à 6 m, des portiques de limitation de hauteur G 3 sont installés de part et d'autre de la voie ferrée, et une signalisation avancée et de position (panneau B 12) indique la limitation de hauteur applicable. Le transporteur ne peut franchir un passage à niveau que s'il a l'accord écrit de l'exploitant ferroviaire précisant les conditions de franchissement du passage à niveau quand la hauteur du convoi est supérieure :

- à celle indiquée sur les panneaux B 12 si le passage à niveau est équipé de portiques G3 ;
- à 4,80 m quand il n'existe pas de portiques G3.

Garde au sol des véhicules

Le transporteur doit s'assurer qu'en ce qui concerne la garde au sol, le convoi et notamment s'il s'agit d'un véhicule surbaissé, respecte les conditions minimales de profil inférieur, à savoir la possibilité de franchir :

- un arrondi en creux ou en saillie de 50 m de rayon reliant une pente et une rampe de 6 % ;
- un dos d'âne constitué par deux plans symétriques, faisant une dénivellation de 0,15 m sur un développement total de 6 m.

Lorsque le convoi répond à ces conditions, seuls les passages à niveau signalés comme présentant des difficultés de franchissement doivent faire l'objet d'un examen particulier et tous dans le cas contraire.

Conditions de largeur

Le transporteur doit s'assurer que la largeur libre de la voie de circulation à emprunter au droit du passage à niveau est suffisante pour qu'il puisse le franchir sans entraîner l'immobilisation du convoi ou de la circulation routière venant en sens inverse sur la voie ferrée, ni porter atteinte à l'intégrité des installations routières et ferroviaires.

ARTICLE 5-6. Éclairage et signalisation

L'éclairage et la signalisation des convois et véhicules d'accompagnement doivent être conformes aux dispositions de l'article 16 de l'arrêté du 4 mai 2006 modifié susvisé.

ARTICLE 6. Vitesse

La vitesse maximale du convoi doit, sous réserve de sa compatibilité avec les véhicules utilisés et du respect des règles de circulation générale, répondre aux spécifications suivantes :

- 60 km/h sur les autoroutes ;
- 50 km/h sur les routes ;
- 30 km/h en agglomération.

La vitesse maximale autorisée peut être limitée localement et figure dans les prescriptions liées à l'itinéraire. Compte tenu des limites techniques liées aux véhicules, la vitesse maximale du convoi, sous réserve du respect des règles de circulation générale, est de 50 km/h.

ARTICLE 7. Obligations du transporteur

Le permissionnaire doit procéder ou faire procéder, sous sa responsabilité, à une reconnaissance de l'itinéraire qu'il veut emprunter, avant tout transport afin de s'assurer :

- de la manœuvrabilité de son convoi sur l'ensemble de l'itinéraire et notamment s'assurer que la hauteur de son convoi lui permet de circuler sans causer de dommages aux plantations, installations aériennes au-dessus des voies publiques, ouvrages d'art ;
- qu'il n'y a pas d'arrêté réglementant la circulation des véhicules (municipal, départemental ou préfectoral) qui l'empêcherait d'emprunter cet itinéraire.

Si des obstacles tels que lignes électriques ou téléphoniques, alimentation de tramways ou trolleybus, sont susceptibles d'empêcher la progression du convoi, le permissionnaire devra prendre contact avec les services gestionnaires concernés au moins dix jours à l'avance pour les lignes électriques et 48 heures à l'avance dans les autres cas, afin de prendre toutes les mesures de sécurité nécessaires.

Le permissionnaire doit être en possession de son autorisation individuelle complète.

ARTICLE 8. Responsabilité du transporteur

Le permissionnaire et ses ayants droits sont responsables vis-à-vis de l'État, des départements et des communes traversés, des gestionnaires des différents réseaux, des accidents de toute nature, des dégradations ou des avaries qui pourraient éventuellement être occasionnés aux routes et à leurs dépendances, aux ouvrages d'art, aux lignes téléphoniques ou électriques, aux voies ferrées et passages à niveau à l'occasion de ce transport.

En cas de dommages occasionnés à des ouvrages publics et dûment constatés comme étant le fait d'un transport accompli en vertu de la présente autorisation, le permissionnaire sera tenu d'en rembourser le montant à la première réquisition du service compétent et sur les bases d'une estimation qui sera faite par les agents de l'administration intéressée.

La responsabilité du permissionnaire peut être engagée pour toute faute qui lui serait imputable et en particulier pour tout manquement à la présente autorisation. Elle peut être modifiée ou retirée pour garantir la sécurité des tiers et des usagers et pour préserver la conservation du domaine public.

Le permissionnaire doit aviser les services instructeurs des départements traversés au moins 48 heures avant chaque déplacement.

ARTICLE 9. Recours

Aucun recours contre l'État, les départements ou les communes ne pourra être exercé en raison des dommages ou avaries de toute nature qui pourraient résulter de l'inadaptation des routes ou de leurs dépendances à la circulation ou au stationnement du convoi.

Les dommages visés incluent ceux résultant de la perte de temps, retards de livraison, etc. Les droits des tiers sont et demeurent expressément réservés à l'occasion de l'exécution des transports.

ARTICLE 10. Durée

La présente autorisation individuelle est délivrée pour la période du 06/05/2019 au 02/07/2019 (1 à 2 élément(s) par voyage) et pour 8 voyage(s).

Elle pourra toujours être modifiée ou révoquée en tout ou partie sans indemnité, soit en cas d'inexécution de l'une des conditions précitées, soit dans le cas où l'administration le jugerait utile dans l'intérêt du public, notamment pour la conservation des chaussées et ouvrages d'art. Le bénéficiaire de l'autorisation devra alors, sur la notification d'un arrêté de mise en demeure, se conformer aux mesures qui lui seront prescrites.

Fait à Basse-Terre,

le 06/05/2019

Le préfet de la région Guadeloupe,
préfet de la Guadeloupe,
Chevalier dans l'ordre de la légion d'honneur,

Pour Le préfet de la région Guadeloupe,
préfet de la Guadeloupe,
Chevalier dans l'ordre de la légion d'honneur,
et par délégation

Le Chef du service Transports, Mobilité, Education et Sécurité
routières

Emmanuel CROS



Arrêté N° : 97119T000080 sur demande autorisation individuelle de transport de marchandises de 3ème catégorie en date du 06/05/2019

Pétitionnaire : STLM

Type de convoi : tracteur 3 essieu(x), semi-remorque 4 essieu(x), tracteur 3 essieu(x), semi-remorque 4 essieu(x)

Type de trajet : Aller en charge et retour à vide

Nature du chargement : marchandises

Caractéristiques maximales du convoi	Masse totale roulante (kg)	Longueur (mm)	Largeur (mm)	Hauteur (mm)
en charge	61714	32207	4950	3730
à vide	26714	32207	2520	3000

PRESCRIPTIONS GENERALES

PRESCRIPTIONS TEMPORAIRES

ITINERAIRE Aller en charge de Rue de l'Europe, ZI de Jarry, 97 122 Baie-Mahault à Parc des éoliennes de Petit-Canal, Gros Cap, 97131 Petit-Canal

Département	Tronçon concerné	Prescriptions associées
971	Rue de l'Europe, ZI de Jarry 97122 Baie-Mahault jusqu'à Parc des éoliennes, Gros Cap, 97 131 Petit-Canal	

ITINERAIRE Retour à vide de Parc des éoliennes de Petit-Canal, Gros Cap, 97131 Petit-Canal à Rue de l'Europe, ZI de Jarry, 97 122 Baie-Mahault

Département	Tronçon concerné	Prescriptions associées
971	Parc des éoliennes, Gros Cap, 97 131 Petit-Canal jusqu'à Rue de l'Europe, ZI de Jarry 97122 Baie-Mahault	

Configuration du convoi

Nom du pétitionnaire : STLM

DESCRIPTION DE LA CONFIGURATION									
Configuration n°					1.1				
Famille de chaque véhicule ou élément de véhicule composant le convoi :									
Composant 1 :		TR		Composant 2 :		SR		Composant 3 :	
Composant 4 :				Composant 5 :				Composant 6 :	
Nombre d'essieux moteurs (hors engin automoteur) :					3				
Nombre total d'essieux :		7		Nombre de configurations annexées :		2			

(Ligne d') Essieu n°	Composant n°	Type d'essieu	Essieu - roues	Type de suspensions	Largeur de voie (mm)	Distance transversale (si essieu p, mm)	Masse à vide (kg)	Masse totale en charge (kg)	Distance de l'essieu précédent (mm)
1	1	<input checked="" type="checkbox"/> Directeur <input type="checkbox"/> Moteur <input type="checkbox"/> Porteur <input type="checkbox"/> Relevable	<input checked="" type="checkbox"/> a <input type="checkbox"/> b <input type="checkbox"/> p Nb d'essieux (si b ou p) : <input type="checkbox"/> Roues : <input checked="" type="checkbox"/> RS <input type="checkbox"/> RJ	<input checked="" type="checkbox"/> L (mécanique) <input type="checkbox"/> A <input type="checkbox"/> H <input type="checkbox"/> U (sans)	2500		5796	5796	0
2	1	<input checked="" type="checkbox"/> Directeur <input type="checkbox"/> Moteur <input type="checkbox"/> Porteur <input type="checkbox"/> Relevable	<input checked="" type="checkbox"/> a <input type="checkbox"/> b <input type="checkbox"/> p Nb d'essieux (si b ou p) : <input type="checkbox"/> Roues : <input checked="" type="checkbox"/> RS <input type="checkbox"/> RJ	<input checked="" type="checkbox"/> L (mécanique) <input type="checkbox"/> A <input type="checkbox"/> H <input type="checkbox"/> U (sans)	2500		2379	8209	3600
3	1	<input checked="" type="checkbox"/> Directeur <input type="checkbox"/> Moteur <input type="checkbox"/> Porteur <input type="checkbox"/> Relevable	<input checked="" type="checkbox"/> a <input type="checkbox"/> b <input type="checkbox"/> p Nb d'essieux (si b ou p) : <input type="checkbox"/> Roues : <input checked="" type="checkbox"/> RS <input type="checkbox"/> RJ	<input checked="" type="checkbox"/> L (mécanique) <input type="checkbox"/> A <input type="checkbox"/> H <input type="checkbox"/> U (sans)	2500		2379	8209	1360
4	2	<input checked="" type="checkbox"/> Directeur <input type="checkbox"/> Moteur <input type="checkbox"/> Porteur <input type="checkbox"/> Relevable	<input checked="" type="checkbox"/> a <input type="checkbox"/> b <input type="checkbox"/> p Nb d'essieux (si b ou p) : <input type="checkbox"/> Roues : <input checked="" type="checkbox"/> RS <input type="checkbox"/> RJ	<input checked="" type="checkbox"/> L (mécanique) <input type="checkbox"/> A <input type="checkbox"/> H <input type="checkbox"/> U (sans)	2520		3420	9250	4800
5	2	<input checked="" type="checkbox"/> Directeur <input type="checkbox"/> Moteur <input type="checkbox"/> Porteur <input type="checkbox"/> Relevable	<input checked="" type="checkbox"/> a <input type="checkbox"/> b <input type="checkbox"/> p Nb d'essieux (si b ou p) : <input type="checkbox"/> Roues : <input checked="" type="checkbox"/> RS <input type="checkbox"/> RJ	<input checked="" type="checkbox"/> L (mécanique) <input type="checkbox"/> A <input type="checkbox"/> H <input type="checkbox"/> U (sans)	2520		3420	9250	1810
6	2	<input checked="" type="checkbox"/> Directeur <input type="checkbox"/> Moteur <input type="checkbox"/> Porteur <input type="checkbox"/> Relevable	<input checked="" type="checkbox"/> a <input type="checkbox"/> b <input type="checkbox"/> p Nb d'essieux (si b ou p) : <input type="checkbox"/> Roues : <input checked="" type="checkbox"/> RS <input type="checkbox"/> RJ	<input checked="" type="checkbox"/> L (mécanique) <input type="checkbox"/> A <input type="checkbox"/> H <input type="checkbox"/> U (sans)	2520		3420	9250	1810
7	2	<input checked="" type="checkbox"/> Directeur <input type="checkbox"/> Moteur <input type="checkbox"/> Porteur <input type="checkbox"/> Relevable	<input checked="" type="checkbox"/> a <input type="checkbox"/> b <input type="checkbox"/> p Nb d'essieux (si b ou p) : <input type="checkbox"/> Roues : <input checked="" type="checkbox"/> RS <input type="checkbox"/> RJ	<input checked="" type="checkbox"/> L (mécanique) <input type="checkbox"/> A <input type="checkbox"/> H <input type="checkbox"/> U (sans)	2520		3420	9250	1810

DESCRIPTION DE LA CONFIGURATION

Configuration n°

2.1

Famille de chaque véhicule ou élément de véhicule composant le convoi :

Composant 1 TR Composant 2 : SR Composant 3
 Composant 4 Composant 5 : Composant 6 :

Nombre d'essieux moteurs (hors engin automoteur) : 3

Nombre total d'essieux 7 Nombre de configurations annexées 2

(Ligne d') Essieu n°	Composant n°	Type d'essieu	Essieu - roues	Type de suspensions	Largeur de voie (mm)	Distance transversale (si essieu p, mm)	Masse à vide (kg)	Masse totale en charge (kg)	Distance de l'essieu précédent (mm)
1	1	<input checked="" type="checkbox"/> Directeur <input type="checkbox"/> Moteur <input type="checkbox"/> Porteur <input type="checkbox"/> Relevable	<input checked="" type="checkbox"/> a <input type="checkbox"/> b <input type="checkbox"/> p Nb d'essieux (si b ou p) : <input type="checkbox"/> Roues : <input checked="" type="checkbox"/> RS <input type="checkbox"/> RJ	<input checked="" type="checkbox"/> L (mécanique) <input type="checkbox"/> A <input type="checkbox"/> H <input type="checkbox"/> U (sans)	2500		5796	5796	0
2	1	<input checked="" type="checkbox"/> Directeur <input type="checkbox"/> Moteur <input type="checkbox"/> Porteur <input type="checkbox"/> Relevable	<input checked="" type="checkbox"/> a <input type="checkbox"/> b <input type="checkbox"/> p Nb d'essieux (si b ou p) : <input type="checkbox"/> Roues : <input checked="" type="checkbox"/> RS <input type="checkbox"/> RJ	<input checked="" type="checkbox"/> L (mécanique) <input type="checkbox"/> A <input type="checkbox"/> H <input type="checkbox"/> U (sans)	2500		2379	8209	3600
3	1	<input checked="" type="checkbox"/> Directeur <input type="checkbox"/> Moteur <input type="checkbox"/> Porteur <input type="checkbox"/> Relevable	<input checked="" type="checkbox"/> a <input type="checkbox"/> b <input type="checkbox"/> p Nb d'essieux (si b ou p) : <input type="checkbox"/> Roues : <input checked="" type="checkbox"/> RS <input type="checkbox"/> RJ	<input checked="" type="checkbox"/> L (mécanique) <input type="checkbox"/> A <input type="checkbox"/> H <input type="checkbox"/> U (sans)	2500		2379	8209	1350
4	2	<input checked="" type="checkbox"/> Directeur <input type="checkbox"/> Moteur <input type="checkbox"/> Porteur <input type="checkbox"/> Relevable	<input checked="" type="checkbox"/> a <input type="checkbox"/> b <input type="checkbox"/> p Nb d'essieux (si b ou p) : <input type="checkbox"/> Roues : <input checked="" type="checkbox"/> RS <input type="checkbox"/> RJ	<input checked="" type="checkbox"/> L (mécanique) <input type="checkbox"/> A <input type="checkbox"/> H <input type="checkbox"/> U (sans)	2500		3530	9360	6290
5	2	<input checked="" type="checkbox"/> Directeur <input type="checkbox"/> Moteur <input type="checkbox"/> Porteur <input type="checkbox"/> Relevable	<input checked="" type="checkbox"/> a <input type="checkbox"/> b <input type="checkbox"/> p Nb d'essieux (si b ou p) : <input type="checkbox"/> Roues : <input checked="" type="checkbox"/> RS <input type="checkbox"/> RJ	<input checked="" type="checkbox"/> L (mécanique) <input type="checkbox"/> A <input type="checkbox"/> H <input type="checkbox"/> U (sans)	2500		3530	9360	1360
6	2	<input checked="" type="checkbox"/> Directeur <input type="checkbox"/> Moteur <input type="checkbox"/> Porteur <input type="checkbox"/> Relevable	<input checked="" type="checkbox"/> a <input type="checkbox"/> b <input type="checkbox"/> p Nb d'essieux (si b ou p) : <input type="checkbox"/> Roues : <input checked="" type="checkbox"/> RS <input type="checkbox"/> RJ	<input checked="" type="checkbox"/> L (mécanique) <input type="checkbox"/> A <input type="checkbox"/> H <input type="checkbox"/> U (sans)	2500		3530	9360	1360
7	2	<input checked="" type="checkbox"/> Directeur <input type="checkbox"/> Moteur <input type="checkbox"/> Porteur <input type="checkbox"/> Relevable	<input checked="" type="checkbox"/> a <input type="checkbox"/> b <input type="checkbox"/> p Nb d'essieux (si b ou p) : <input type="checkbox"/> Roues : <input checked="" type="checkbox"/> RS <input type="checkbox"/> RJ	<input checked="" type="checkbox"/> L (mécanique) <input type="checkbox"/> A <input type="checkbox"/> H <input type="checkbox"/> U (sans)	2500		3530	9360	1360

DEAL de Guadeloupe

971-2019-05-06-006

Arrêté DEAL/TMES/CDSR du 6 mai 2019 portant
autorisation individuelle d'effectuer un transport
exceptionnel



Liberté • Égalité • Fraternité

RÉPUBLIQUE FRANÇAISE

PREFECTURE GUADELOUPE

ARRÊTÉ

N° 97119T000081 en date du 06/05/2019

**portant autorisation individuelle d'effectuer un transport exceptionnel
au voyage sur itinéraire précis de 3ème catégorie**

Le préfet de la région Guadeloupe,
préfet de la Guadeloupe,
Chevalier dans l'ordre de la légion d'honneur,
du département Guadeloupe,

Vu la demande en date du 03/05/2019 par laquelle le pétitionnaire, STLM, sollicite l'autorisation d'effectuer le transport de marchandises (1 à 2 élément(s) par voyage) entre Rue de l'Europe, ZI de Jarry - 97122 Baie-Mahault et Rue de l'Europe, ZI de Jarry - 97122 Baie-Mahault ;

Vu le code de la route, notamment les articles R. 433-1 à R. 433-6, R. 433-8 ;

Vu le code de la voirie routière ;

Vu le code des collectivités territoriales ;

Vu l'arrêté interministériel du 4 mai 2006 modifié relatif aux transports exceptionnels de marchandises, d'engins ou de véhicules et ensembles de véhicules comportant plus d'une remorque ;

Vu l'arrêté préfectoral SG/SCI du 28 mai 2018 et la décision DEAL/PACT du 1er septembre 2018 portant délégation de signature ;

Sur la proposition du Chef du service Transports, Mobilité, Education et Sécurité routières ;

ARRÊTE :

ARTICLE 1.

Le permissionnaire STLM est autorisé à effectuer le transport de marchandises (1 à 2 élément(s) par voyage) dans les conditions particulières énoncées ci-après.

ARTICLE 2. Transports autorisés

La présente autorisation concerne le transport dont les caractéristiques figurent ci-dessous :

Caractéristiques maximales du convoi	Masse totale roulante (kg)	Longueur (mm)	Largeur (mm)	Hauteur (mm)
en charge	57290	31810	4950	3730
à vide	22290	27810	2520	3000

*ELEMENTS D'EOLIENNES ET OU NACELLES

ARTICLE 3. Véhicules

Les charges par essieu et, selon les cas, la répartition longitudinale de la charge sur les essieux, doivent respecter les règles de charge de l'article 15 de l'arrêté du 4 mai 2006 susvisé.

Le chargement transporté doit être compatible avec les véhicules utilisés. Si un trajet à vide est prévu dans la présente autorisation, l'ensemble routier peut transporter un ou des éléments de véhicule non utilisé (bissel, arrière-train, véhicule d'accompagnement non utilisé) dans la catégorie correspondant à ses caractéristiques sans chargement.

ARTICLE 4. Itinéraire

Le permissionnaire peut emprunter, exclusivement et sous son entière responsabilité, en respectant strictement les prescriptions qui lui sont rattachées, l'itinéraire joint en annexe en charge de Rue de l'Europe, ZI de Jarry - 97122 Baie-Mahault à Parc des Eoliennes, Gros Cap, 97131 Petit Canal, à vide de Parc des Eoliennes, Gros Cap, 97131 Petit Canal à Rue de l'Europe, ZI de Jarry - 97122 Baie-Mahault

ARTICLE 5. Règles de circulation**ARTICLE 5-1. Règles générales**

Le transporteur doit :

- respecter l'ensemble des prescriptions du code de la route et de ses arrêtés d'application qui ne sont pas modifiées dans la présente autorisation. Il doit notamment se conformer aux dispositions des arrêtés préfectoraux et municipaux réglementant la circulation dans les traversées d'agglomération, les chantiers et sur les ouvrages d'art, ainsi qu'aux lois et règlements sur la coordination des transports routiers ;
- respecter une inter-distance de sécurité avec les véhicules le précédant. Hors agglomération, en fonction des conditions de sécurité, tant pour le convoi que pour l'ensemble des usagers de la route, l'inter-distance entre deux convois est de l'ordre de 150 m en règle générale, elle peut être réduite ponctuellement jusqu'à environ 50 m dans les cas les plus défavorables. Lorsque la circulation d'un train de convois est autorisée en application des dispositions ci-dessus, l'interdistance entre deux convois d'un même train de convois devra être de l'ordre de 50 m hors ouvrages d'art que les convois franchiront de manière isolée avec l'accompagnement prévu ;
- se ranger dès que la route le permet pour faciliter la manœuvre des véhicules qui suivent le convoi en attente de dépassement ;
- baliser son convoi avec des dispositifs adaptés, implantés à une distance suffisante pour garantir la sécurité des usagers en cas de panne ou d'arrêt et dégager ou faire dégager le plus vite possible la chaussée ;
- en cas d'obstacle non prévisible entraînant l'arrêt du convoi, avertir sans délai le service instructeur du point d'arrêt.

En cas de coupure de l'itinéraire, le permissionnaire doit s'assurer auprès du service instructeur de la possibilité d'utiliser l'itinéraire de déviation et demander une modification d'itinéraire.

ARTICLE 5-2. Interdictions générales de circulation

La circulation des convois est interdite :

- sur l'ensemble du réseau routier et autoroutier du samedi ou veille de fête douze heures au lundi ou lendemain de fête six heures ;
- pendant les périodes et sur les itinéraires d'interdiction de circulation des véhicules de transport de marchandises et de transport de matières dangereuses, définis chaque année par arrêté du ministre de l'intérieur et du ministre chargé des transports ;
- pendant la fermeture des barrières de dégel, sur les itinéraires qu'elles concernent ;
- par temps de neige ou de verglas ou lorsque la visibilité est insuffisante.

ARTICLE 5-3. Circulation sur autoroute

La circulation des convois exceptionnels sur autoroute n'est autorisée que sur la voie située le plus près du bord droit de la chaussée. En cas d'affectation des voies, ces transports devront emprunter la voie droite du courant les concernant. Si des sections autoroutières sont prévues dans l'itinéraire, le permissionnaire devra respecter les prescriptions imposées par les gestionnaires autoroutiers.

Si le permissionnaire est autorisé à emprunter des sections autoroutières, il doit respecter les prescriptions qui figurent dans l'itinéraire joint en annexe.

Il devra solliciter et obtenir l'accord préalable, au minimum quatre jours avant le passage du convoi, de l'exploitant régional ou local, afin de lui permettre de prendre les mesures de sécurité prévues et de fixer les conditions de circulation (horaire, présence de véhicule d'accompagnement...).

ARTICLE 5-4. Accompagnement du convoi

Pour faire face à la diversité des situations rencontrées par un convoi au cours de son déplacement un accompagnement général valable sur la totalité du parcours et un accompagnement local pour le franchissement d'un point singulier ou pour le franchissement des ouvrages d'art peuvent être imposés.

Si l'accompagnement est constitué d'un seul véhicule, celui-ci précède le convoi. S'il est constitué de deux véhicules, ceux-ci l'encadrent. Ces dispositions peuvent être modifiées dans les cas suivants :

- pour la circulation sur route à chaussées séparées et sur autoroute, le véhicule d'accompagnement est placé en protection arrière du convoi s'il est seul. Toutefois sur les routes à 2X2 voies et lorsque la largeur de la voie de droite est supérieure de plus de 0,20 m à la largeur totale du convoi, le convoi peut être dispensé de véhicule pilote ;

- pour la circulation sur route bidirectionnelle ou le passage des points difficiles de faible longueur (carrefour, pont étroit), le véhicule pilote doit être placé de manière à avertir les usagers. Il peut en être de même du second véhicule.

Quand la largeur du convoi excède les limites générales du code de la route et lorsque la largeur de la chaussée empruntée et celle du convoi sont telles que ce dernier risque d'empiéter sur la moitié gauche de la chaussée, le convoi doit être précédé d'un véhicule pilote.

Accompagnement prescrit

Accompagnement général à vide : véhicule pilote

Accompagnement général en charge : véhicule pilote et véhicule de protection arrière

Si un accompagnement doit être prescrit localement, il figure dans les prescriptions liées à l'itinéraire.

ARTICLE 5-5. Franchissement des voies ferrées

Avant tout voyage, le permissionnaire doit s'assurer que les caractéristiques de son convoi lui permettent de franchir les passages à niveau sans causer de dommages aux installations ni risquer de rester immobilisé sur la voie ferrée, en respectant les conditions de durée de franchissement, de hauteur, de garde au sol et de largeur précisées ci-après. Lorsque ces conditions ne peuvent pas être remplies, il lui appartient :

- de soumettre le programme de circulation de son convoi au minimum huit jours ouvrés avant son passage, au service régional ou local de l'exploitant ferroviaire qui définira les mesures de sécurité nécessaires et les conditions spécifiques de franchissement des passages à niveau concernés ;

- de prendre contact, au minimum deux jours ouvrés avant le passage du convoi, avec le service régional ou local de l'exploitant ferroviaire, afin de lui permettre de prendre les mesures de sécurité prévues et de fixer les conditions de franchissement du passage à niveau (horaire, présence d'agents du chemin de fer,...).

Durée de franchissement des voies ferrées

Les caractéristiques du convoi (longueur, vitesse de circulation, ...) doivent lui permettre de franchir les passages à niveau dans les délais maxima de 20 secondes lorsque le passage à niveau est gardé par un agent et de 7 secondes dans les autres cas.

Conditions de hauteur

Lorsque la hauteur des fils de contact est inférieure à 6 m, des portiques de limitation de hauteur G 3 sont installés de part et d'autre de la voie ferrée, et une signalisation avancée et de position (panneau B 12) indique la limitation de hauteur applicable. Le transporteur ne peut franchir un passage à niveau que s'il a l'accord écrit de l'exploitant ferroviaire précisant les conditions de franchissement du passage à niveau quand la hauteur du convoi est supérieure :

- à celle indiquée sur les panneaux B 12 si le passage à niveau est équipé de portiques G3 ;

- à 4,80 m quand il n'existe pas de portiques G3.

Garde au sol des véhicules

Le transporteur doit s'assurer qu'en ce qui concerne la garde au sol, le convoi et notamment s'il s'agit d'un véhicule surbaissé, respecte les conditions minimales de profil inférieur, à savoir la possibilité de franchir :

- un arrondi en creux ou en saillie de 50 m de rayon reliant une pente et une rampe de 6 % ;
- un dos d'âne constitué par deux plans symétriques, faisant une dénivellation de 0,15 m sur un développement total de 6 m.

Lorsque le convoi répond à ces conditions, seuls les passages à niveau signalés comme présentant des difficultés de franchissement doivent faire l'objet d'un examen particulier et tous dans le cas contraire.

Conditions de largeur

Le transporteur doit s'assurer que la largeur libre de la voie de circulation à emprunter au droit du passage à niveau est suffisante pour qu'il puisse le franchir sans entraîner l'immobilisation du convoi ou de la circulation routière venant en sens inverse sur la voie ferrée, ni porter atteinte à l'intégrité des installations routières et ferroviaires.

ARTICLE 5-6. Éclairage et signalisation

L'éclairage et la signalisation des convois et véhicules d'accompagnement doivent être conformes aux dispositions de l'article 16 de l'arrêté du 4 mai 2006 modifié susvisé.

ARTICLE 6. Vitesse

La vitesse maximale du convoi doit, sous réserve de sa compatibilité avec les véhicules utilisés et du respect des règles de circulation générale, répondre aux spécifications suivantes :

- 60 km/h sur les autoroutes ;
- 50 km/h sur les routes ;
- 30 km/h en agglomération.

La vitesse maximale autorisée peut être limitée localement et figure dans les prescriptions liées à l'itinéraire. Compte tenu des limites techniques liées aux véhicules, la vitesse maximale du convoi, sous réserve du respect des règles de circulation générale, est de 50 km/h.

ARTICLE 7. Obligations du transporteur

Le permissionnaire doit procéder ou faire procéder, sous sa responsabilité, à une reconnaissance de l'itinéraire qu'il veut emprunter, avant tout transport afin de s'assurer :

- de la manœuvrabilité de son convoi sur l'ensemble de l'itinéraire et notamment s'assurer que la hauteur de son convoi lui permet de circuler sans causer de dommages aux plantations, installations aériennes au-dessus des voies publiques, ouvrages d'art ;
- qu'il n'y a pas d'arrêté réglementant la circulation des véhicules (municipal, départemental ou préfectoral) qui l'empêcherait d'emprunter cet itinéraire.

Si des obstacles tels que lignes électriques ou téléphoniques, alimentation de tramways ou trolleybus, sont susceptibles d'empêcher la progression du convoi, le permissionnaire devra prendre contact avec les services gestionnaires concernés au moins dix jours à l'avance pour les lignes électriques et 48 heures à l'avance dans les autres cas, afin de prendre toutes les mesures de sécurité nécessaires.

Le permissionnaire doit être en possession de son autorisation individuelle complète.

ARTICLE 8. Responsabilité du transporteur

Le permissionnaire et ses ayants droits sont responsables vis-à-vis de l'État, des départements et des communes traversés, des gestionnaires des différents réseaux, des accidents de toute nature, des dégradations ou des avaries qui pourraient éventuellement être occasionnés aux routes et à leurs dépendances, aux ouvrages d'art, aux lignes téléphoniques ou électriques, aux voies ferrées et passages à niveau à l'occasion de ce transport.

En cas de dommages occasionnés à des ouvrages publics et dûment constatés comme étant le fait d'un transport accompli en vertu de la présente autorisation, le permissionnaire sera tenu d'en rembourser le montant à la première réquisition du service compétent et sur les bases d'une estimation qui sera faite par les agents de l'administration intéressée.

La responsabilité du permissionnaire peut être engagée pour toute faute qui lui serait imputable et en particulier pour tout manquement à la présente autorisation. Elle peut être modifiée ou retirée pour garantir la sécurité des tiers et des usagers et pour préserver la conservation du domaine public.

Le permissionnaire doit aviser les services instructeurs des départements traversés au moins 48 heures avant chaque déplacement.

ARTICLE 9. Recours

Aucun recours contre l'État, les départements ou les communes ne pourra être exercé en raison des dommages ou avaries de toute nature qui pourraient résulter de l'inadaptation des routes ou de leurs dépendances à la circulation ou au stationnement du convoi.

Les dommages visés incluent ceux résultant de la perte de temps, retards de livraison, etc. Les droits des tiers sont et demeurent expressément réservés à l'occasion de l'exécution des transports.

ARTICLE 10. Durée

La présente autorisation individuelle est délivrée pour la période du 06/05/2019 au 02/07/2019 (1 à 2 élément(s) par voyage) et pour 8 voyage(s).

Elle pourra toujours être modifiée ou révoquée en tout ou partie sans indemnité, soit en cas d'inexécution de l'une des conditions précitées, soit dans le cas où l'administration le jugerait utile dans l'intérêt du public, notamment pour la conservation des chaussées et ouvrages d'art. Le bénéficiaire de l'autorisation devra alors, sur la notification d'un arrêté de mise en demeure, se conformer aux mesures qui lui seront prescrites.

Fait à Basse-Terre,

le 06/05/2019

Le préfet de la région Guadeloupe,
préfet de la Guadeloupe,
Chevalier dans l'ordre de la légion d'honneur,

Pour Le préfet de la région Guadeloupe,
préfet de la Guadeloupe,
Chevalier dans l'ordre de la légion d'honneur,
et par délégation
Le Chef du service Transports, Mobilité, Education et Sécurité
routières

Emmanuel CROS

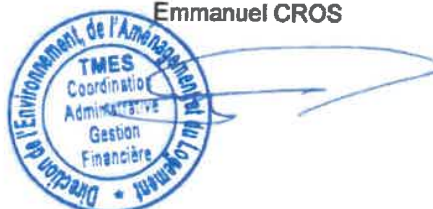

Arrêté N° : 97119T000081 sur demande autorisation individuelle de transport de marchandises de 3ème catégorie en date du 06/05/2019

Pétitionnaire : STLM

Type de convoi : tracteur 3 essieu(x), semi-remorque 3 essieu(x)

Type de trajet : Aller en charge et retour à vide

Nature du chargement : marchandises

Caractéristiques maximales du convoi	Masse totale roulante (kg)	Longueur (mm)	Largeur (mm)	Hauteur (mm)
en charge	57290	31810	4950	3730
à vide	22290	27810	2520	3000

PRESCRIPTIONS GENERALES

PRESCRIPTIONS TEMPORAIRES

ITINERAIRE Aller en charge de Rue de l'Europe, ZI de Jarry - 97122 Baie-Mahault à Parc des Eoliennes, Gros Cap, 97131 Petit Canal

Département	Tronçon concerné	Prescriptions associées
971	Rue de l'Europe, ZI de Jarry 97122 Baie-Mahault jusqu'à Parc des éoliennes, Gros Cap, 97 131 Petit-Canal	

ITINERAIRE Retour à vide de Parc des Eoliennes, Gros Cap, 97131 Petit Canal à Rue de l'Europe, ZI de Jarry - 97122 Baie-Mahault

Département	Tronçon concerné	Prescriptions associées
971	Parc des éoliennes, Gros Cap, 97 131 Petit-Canal jusqu'à Rue de l'Europe, ZI de Jarry 97122 Baie-Mahault	



Configuration du convoi

Nom du pétitionnaire : STLM

DESCRIPTION DE LA CONFIGURATION										
Configuration n°					1.1					
Famille de chaque véhicule ou élément de véhicule composant le convoi :										
Composant 1 :		TR		Composant 2 :		SR		Composant 3 :		
Composant 4 :				Composant 5 :				Composant 6 :		
Nombre d'essieux moteurs (hors engin automoteur) :								3		
Nombre total d'essieux :				6		Nombre de configurations annexées :				1
(Ligne d') Essieu n°	Composant n°	Type d'essieu	Essieu - roues	Type de suspensions	Largeur de voie (mm)	Distance transversale (si essieu p. mm)	Masse à vide (kg)	Masse totale en charge (kg)	Distance de l'essieu précédent (mm)	
1	1	<input checked="" type="checkbox"/> Directeur <input type="checkbox"/> Moteur <input type="checkbox"/> Porteur <input type="checkbox"/> Relevable	<input checked="" type="checkbox"/> a <input type="checkbox"/> b <input type="checkbox"/> p Nb d'essieux (si b ou p) : <input type="checkbox"/> Roues : <input type="checkbox"/> 2 <input checked="" type="checkbox"/> RS <input type="checkbox"/> RJ	<input checked="" type="checkbox"/> L (mécanique) <input type="checkbox"/> A <input type="checkbox"/> H <input type="checkbox"/> U (sans)	2550		4400	4400	0	
2	1	<input checked="" type="checkbox"/> Directeur <input type="checkbox"/> Moteur <input type="checkbox"/> Porteur <input type="checkbox"/> Relevable	<input checked="" type="checkbox"/> a <input type="checkbox"/> b <input type="checkbox"/> p Nb d'essieux (si b ou p) : <input type="checkbox"/> Roues : <input type="checkbox"/> 2 <input checked="" type="checkbox"/> RS <input type="checkbox"/> RJ	<input checked="" type="checkbox"/> L (mécanique) <input type="checkbox"/> A <input type="checkbox"/> H <input type="checkbox"/> U (sans)	2550		1750	8750	3900	
3	1	<input checked="" type="checkbox"/> Directeur <input type="checkbox"/> Moteur <input type="checkbox"/> Porteur <input type="checkbox"/> Relevable	<input checked="" type="checkbox"/> a <input type="checkbox"/> b <input type="checkbox"/> p Nb d'essieux (si b ou p) : <input type="checkbox"/> Roues : <input type="checkbox"/> 2 <input checked="" type="checkbox"/> RS <input type="checkbox"/> RJ	<input checked="" type="checkbox"/> L (mécanique) <input type="checkbox"/> A <input type="checkbox"/> H <input type="checkbox"/> U (sans)	2550		1750	8750	1350	
4	2	<input checked="" type="checkbox"/> Directeur <input type="checkbox"/> Moteur <input type="checkbox"/> Porteur <input type="checkbox"/> Relevable	<input checked="" type="checkbox"/> a <input type="checkbox"/> b <input type="checkbox"/> p Nb d'essieux (si b ou p) : <input type="checkbox"/> Roues : <input type="checkbox"/> 2 <input checked="" type="checkbox"/> RS <input type="checkbox"/> RJ	<input checked="" type="checkbox"/> L (mécanique) <input type="checkbox"/> A <input type="checkbox"/> H <input type="checkbox"/> U (sans)	2550		3300	10300	8650	
5	2	<input checked="" type="checkbox"/> Directeur <input type="checkbox"/> Moteur <input type="checkbox"/> Porteur <input type="checkbox"/> Relevable	<input checked="" type="checkbox"/> a <input type="checkbox"/> b <input type="checkbox"/> p Nb d'essieux (si b ou p) : <input type="checkbox"/> Roues : <input type="checkbox"/> 2 <input checked="" type="checkbox"/> RS <input type="checkbox"/> RJ	<input checked="" type="checkbox"/> L (mécanique) <input type="checkbox"/> A <input type="checkbox"/> H <input type="checkbox"/> U (sans)	2550		3300	10300	1360	
6	2	<input checked="" type="checkbox"/> Directeur <input type="checkbox"/> Moteur <input type="checkbox"/> Porteur <input type="checkbox"/> Relevable	<input checked="" type="checkbox"/> a <input type="checkbox"/> b <input type="checkbox"/> p Nb d'essieux (si b ou p) : <input type="checkbox"/> Roues : <input type="checkbox"/> 2 <input checked="" type="checkbox"/> RS <input type="checkbox"/> RJ	<input checked="" type="checkbox"/> L (mécanique) <input type="checkbox"/> A <input type="checkbox"/> H <input type="checkbox"/> U (sans)	2550		3300	10300	1360	

DEAL de Guadeloupe

971-2019-05-06-007

Arrêté DEAL/TMES/CDSR du 6 mai 2019 portant
autorisation individuelle d'effectuer un transport
exceptionnel



Liberté • Égalité • Fraternité

RÉPUBLIQUE FRANÇAISE

PREFECTURE GUADELOUPE

ARRÊTÉ

N° 97119T000082 en date du 06/05/2019

**portant autorisation individuelle d'effectuer un transport exceptionnel
au voyage sur itinéraire précis de 3ème catégorie**

Le préfet de la région Guadeloupe,
préfet de la Guadeloupe,
Chevalier dans l'ordre de la légion d'honneur,
du département Guadeloupe,

Vu la demande en date du 03/05/2019 par laquelle le pétitionnaire, STLM, sollicite l'autorisation d'effectuer le transport de marchandises (1 à 2 élément(s) par voyage) entre Rue de l'Europe, ZI de Jarry, 97122 Baie-Mahault et Rue de l'Europe, ZI de Jarry, 97122 Baie-Mahault ;

Vu le code de la route, notamment les articles R. 433-1 à R. 433-6, R. 433-8 ;

Vu le code de la voirie routière ;

Vu le code des collectivités territoriales ;

Vu l'arrêté interministériel du 4 mai 2006 modifié relatif aux transports exceptionnels de marchandises, d'engins ou de véhicules et ensembles de véhicules comportant plus d'une remorque ;

Vu l'arrêté préfectoral SG/SCI du 28 mai 2018 et la décision DEAL/PACT du 1er septembre 2018 portant délégation de signature ;

Sur la proposition du Chef du service Transports, Mobilité, Education et Sécurité routières ;

ARRÊTE :

ARTICLE 1.

Le permissionnaire STLM est autorisé à effectuer le transport de marchandises (1 à 2 élément(s) par voyage) dans les conditions particulières énoncées ci-après.

ARTICLE 2. Transports autorisés

La présente autorisation concerne le transport dont les caractéristiques figurent ci-dessous :

Caractéristiques maximales du convoi	Masse totale roulante (kg)	Longueur (mm)	Largeur (mm)	Hauteur (mm)
en charge	62740	31810	4950	3730
à vide	27740	31810	2740	3000

*ELEMENTS D'EOLIENNES ET OU NACELLES

ARTICLE 3. Véhicules

Les charges par essieu et, selon les cas, la répartition longitudinale de la charge sur les essieux, doivent respecter les règles de charge de l'article 15 de l'arrêté du 4 mai 2006 susvisé.

Le chargement transporté doit être compatible avec les véhicules utilisés. Si un trajet à vide est prévu dans la présente autorisation, l'ensemble routier peut transporter un ou des éléments de véhicule non utilisé (bissel, arrière-train, véhicule d'accompagnement non utilisé) dans la catégorie correspondant à ses caractéristiques sans chargement.

ARTICLE 4. Itinéraire

Le permissionnaire peut emprunter, exclusivement et sous son entière responsabilité, en respectant strictement les prescriptions qui lui sont rattachées, l'itinéraire joint en annexe en charge de Rue de l'Europe, ZI de Jarry, 97122 Baie-Mahault à Parc d'Eolienne de Patit Canal, Gros Cap, 97122 Petit-Canal, à vide de Parc d'Eolienne de Patit Canal, Gros Cap, 97122 Petit-Canal à Rue de l'Europe, ZI de Jarry, 97122 Baie-Mahault

ARTICLE 5. Règles de circulation**ARTICLE 5-1. Règles générales**

Le transporteur doit :

- respecter l'ensemble des prescriptions du code de la route et de ses arrêtés d'application qui ne sont pas modifiées dans la présente autorisation. Il doit notamment se conformer aux dispositions des arrêtés préfectoraux et municipaux réglementant la circulation dans les traversées d'agglomération, les chantiers et sur les ouvrages d'art, ainsi qu'aux lois et règlements sur la coordination des transports routiers ;
- respecter une inter-distance de sécurité avec les véhicules le précédant. Hors agglomération, en fonction des conditions de sécurité, tant pour le convoi que pour l'ensemble des usagers de la route, l'inter-distance entre deux convois est de l'ordre de 150 m en règle générale, elle peut être réduite ponctuellement jusqu'à environ 50 m dans les cas les plus défavorables. Lorsque la circulation d'un train de convois est autorisée en application des dispositions ci-dessus, l'interdistance entre deux convois d'un même train de convois devra être de l'ordre de 50 m hors ouvrages d'art que les convois franchiront de manière isolée avec l'accompagnement prévu ;
- se ranger dès que la route le permet pour faciliter la manœuvre des véhicules qui suivent le convoi en attente de dépassement ;
- baliser son convoi avec des dispositifs adaptés, implantés à une distance suffisante pour garantir la sécurité des usagers en cas de panne ou d'arrêt et dégager ou faire dégager le plus vite possible la chaussée ;
- en cas d'obstacle non prévisible entraînant l'arrêt du convoi, avertir sans délai le service instructeur du point d'arrêt.

En cas de coupure de l'itinéraire, le permissionnaire doit s'assurer auprès du service instructeur de la possibilité d'utiliser l'itinéraire de déviation et demander une modification d'itinéraire.

ARTICLE 5-2. Interdictions générales de circulation

La circulation des convois est interdite :

- sur l'ensemble du réseau routier et autoroutier du samedi ou veille de fête douze heures au lundi ou lendemain de fête six heures ;
- pendant les périodes et sur les itinéraires d'interdiction de circulation des véhicules de transport de marchandises et de transport de matières dangereuses, définis chaque année par arrêté du ministre de l'intérieur et du ministre chargé des transports ;
- pendant la fermeture des barrières de dégel, sur les itinéraires qu'elles concernent ;
- par temps de neige ou de verglas ou lorsque la visibilité est insuffisante.

ARTICLE 5-3. Circulation sur autoroute

La circulation des convois exceptionnels sur autoroute n'est autorisée que sur la voie située le plus près du bord droit de la chaussée. En cas d'affectation des voies, ces transports devront emprunter la voie droite du courant les concernant. Si des sections autoroutières sont prévues dans l'itinéraire, le permissionnaire devra respecter les prescriptions imposées par les gestionnaires autoroutiers.

Si le permissionnaire est autorisé à emprunter des sections autoroutières, il doit respecter les prescriptions qui figurent dans l'itinéraire joint en annexe.

Il devra solliciter et obtenir l'accord préalable, au minimum quatre jours avant le passage du convoi, de l'exploitant régional ou local, afin de lui permettre de prendre les mesures de sécurité prévues et de fixer les conditions de circulation (horaire, présence de véhicule d'accompagnement...).

ARTICLE 5-4. Accompagnement du convoi

Pour faire face à la diversité des situations rencontrées par un convoi au cours de son déplacement un accompagnement général valable sur la totalité du parcours et un accompagnement local pour le franchissement d'un point singulier ou pour le franchissement des ouvrages d'art peuvent être imposés.

Si l'accompagnement est constitué d'un seul véhicule, celui-ci précède le convoi. S'il est constitué de deux véhicules, ceux-ci l'encadrent. Ces dispositions peuvent être modifiées dans les cas suivants :

- pour la circulation sur route à chaussées séparées et sur autoroute, le véhicule d'accompagnement est placé en protection arrière du convoi s'il est seul. Toutefois sur les routes à 2X2 voies et lorsque la largeur de la voie de droite est supérieure de plus de 0,20 m à la largeur totale du convoi, le convoi peut être dispensé de véhicule pilote ;

- pour la circulation sur route bidirectionnelle ou le passage des points difficiles de faible longueur (carrefour, pont étroit), le véhicule pilote doit être placé de manière à avertir les usagers. Il peut en être de même du second véhicule.

Quand la largeur du convoi excède les limites générales du code de la route et lorsque la largeur de la chaussée empruntée et celle du convoi sont telles que ce dernier risque d'empiéter sur la moitié gauche de la chaussée, le convoi doit être précédé d'un véhicule pilote.

Accompagnement prescrit

Accompagnement général à vide : véhicule pilote et véhicule de protection arrière

Accompagnement général en charge : véhicule pilote et véhicule de protection arrière

Si un accompagnement doit être prescrit localement, il figure dans les prescriptions liées à l'itinéraire.

ARTICLE 5-5. Franchissement des voies ferrées

Avant tout voyage, le permissionnaire doit s'assurer que les caractéristiques de son convoi lui permettent de franchir les passages à niveau sans causer de dommages aux installations ni risquer de rester immobilisé sur la voie ferrée, en respectant les conditions de durée de franchissement, de hauteur, de garde au sol et de largeur précisées ci-après. Lorsque ces conditions ne peuvent pas être remplies, il lui appartient :

- de soumettre le programme de circulation de son convoi au minimum huit jours ouvrés avant son passage, au service régional ou local de l'exploitant ferroviaire qui définira les mesures de sécurité nécessaires et les conditions spécifiques de franchissement des passages à niveau concernés ;

- de prendre contact, au minimum deux jours ouvrés avant le passage du convoi, avec le service régional ou local de l'exploitant ferroviaire, afin de lui permettre de prendre les mesures de sécurité prévues et de fixer les conditions de franchissement du passage à niveau (horaire, présence d'agents du chemin de fer,...).

Durée de franchissement des voies ferrées

Les caractéristiques du convoi (longueur, vitesse de circulation, ..) doivent lui permettre de franchir les passages à niveau dans les délais maxima de 20 secondes lorsque le passage à niveau est gardé par un agent et de 7 secondes dans les autres cas.

Conditions de hauteur

Lorsque la hauteur des fils de contact est inférieure à 6 m, des portiques de limitation de hauteur G 3 sont installés de part et d'autre de la voie ferrée, et une signalisation avancée et de position (panneau B 12) indique la limitation de hauteur applicable. Le transporteur ne peut franchir un passage à niveau que s'il a l'accord écrit de l'exploitant ferroviaire précisant les conditions de franchissement du passage à niveau quand la hauteur du convoi est supérieure :

- à celle indiquée sur les panneaux B 12 si le passage à niveau est équipé de portiques G3 ;

- à 4,80 m quand il n'existe pas de portiques G3.

Garde au sol des véhicules

Le transporteur doit s'assurer qu'en ce qui concerne la garde au sol, le convoi et notamment s'il s'agit d'un véhicule surbaissé, respecte les conditions minimales de profil inférieur, à savoir la possibilité de franchir :

- un arrondi en creux ou en saillie de 50 m de rayon reliant une pente et une rampe de 6 % ;
- un dos d'âne constitué par deux plans symétriques, faisant une dénivellation de 0,15 m sur un développement total de 6 m.

Lorsque le convoi répond à ces conditions, seuls les passages à niveau signalés comme présentant des difficultés de franchissement doivent faire l'objet d'un examen particulier et tous dans le cas contraire.

Conditions de largeur

Le transporteur doit s'assurer que la largeur libre de la voie de circulation à emprunter au droit du passage à niveau est suffisante pour qu'il puisse le franchir sans entraîner l'immobilisation du convoi ou de la circulation routière venant en sens inverse sur la voie ferrée, ni porter atteinte à l'intégrité des installations routières et ferroviaires.

ARTICLE 5-6. Éclairage et signalisation

L'éclairage et la signalisation des convois et véhicules d'accompagnement doivent être conformes aux dispositions de l'article 16 de l'arrêté du 4 mai 2006 modifié susvisé.

ARTICLE 6. Vitesse

La vitesse maximale du convoi doit, sous réserve de sa compatibilité avec les véhicules utilisés et du respect des règles de circulation générale, répondre aux spécifications suivantes :

- 60 km/h sur les autoroutes ;
- 50 km/h sur les routes ;
- 30 km/h en agglomération.

La vitesse maximale autorisée peut être limitée localement et figure dans les prescriptions liées à l'itinéraire. Compte tenu des limites techniques liées aux véhicules, la vitesse maximale du convoi, sous réserve du respect des règles de circulation générale, est de 50 km/h.

ARTICLE 7. Obligations du transporteur

Le permissionnaire doit procéder ou faire procéder, sous sa responsabilité, à une reconnaissance de l'itinéraire qu'il veut emprunter, avant tout transport afin de s'assurer :

- de la manœuvrabilité de son convoi sur l'ensemble de l'itinéraire et notamment s'assurer que la hauteur de son convoi lui permet de circuler sans causer de dommages aux plantations, installations aériennes au-dessus des voies publiques, ouvrages d'art ;

- qu'il n'y a pas d'arrêté réglementant la circulation des véhicules (municipal, départemental ou préfectoral) qui l'empêcherait d'emprunter cet itinéraire.

Si des obstacles tels que lignes électriques ou téléphoniques, alimentation de tramways ou trolleybus, sont susceptibles d'empêcher la progression du convoi, le permissionnaire devra prendre contact avec les services gestionnaires concernés au moins dix jours à l'avance pour les lignes électriques et 48 heures à l'avance dans les autres cas, afin de prendre toutes les mesures de sécurité nécessaires.

Le permissionnaire doit être en possession de son autorisation individuelle complète.

ARTICLE 8. Responsabilité du transporteur

Le permissionnaire et ses ayants droits sont responsables vis-à-vis de l'État, des départements et des communes traversés, des gestionnaires des différents réseaux, des accidents de toute nature, des dégradations ou des avaries qui pourraient éventuellement être occasionnés aux routes et à leurs dépendances, aux ouvrages d'art, aux lignes téléphoniques ou électriques, aux voies ferrées et passages à niveau à l'occasion de ce transport.

En cas de dommages occasionnés à des ouvrages publics et dûment constatés comme étant le fait d'un transport accompli en vertu de la présente autorisation, le permissionnaire sera tenu d'en rembourser le montant à la première réquisition du service compétent et sur les bases d'une estimation qui sera faite par les agents de l'administration intéressée.

La responsabilité du permissionnaire peut être engagée pour toute faute qui lui serait imputable et en particulier pour tout manquement à la présente autorisation. Elle peut être modifiée ou retirée pour garantir la sécurité des tiers et des usagers et pour préserver la conservation du domaine public.

Le permissionnaire doit aviser les services instructeurs des départements traversés au moins 48 heures avant chaque déplacement.

ARTICLE 9. Recours

Aucun recours contre l'État, les départements ou les communes ne pourra être exercé en raison des dommages ou avaries de toute nature qui pourraient résulter de l'inadaptation des routes ou de leurs dépendances à la circulation ou au stationnement du convoi.

Les dommages visés incluent ceux résultant de la perte de temps, retards de livraison, etc. Les droits des tiers sont et demeurent expressément réservés à l'occasion de l'exécution des transports.

ARTICLE 10. Durée

La présente autorisation individuelle est délivrée pour la période du 06/05/2019 au 02/07/2019 (1 à 2 élément(s) par voyage) et pour 8 voyage(s).

Elle pourra toujours être modifiée ou révoquée en tout ou partie sans indemnité, soit en cas d'inexécution de l'une des conditions précitées, soit dans le cas où l'administration le jugerait utile dans l'intérêt du public, notamment pour la conservation des chaussées et ouvrages d'art. Le bénéficiaire de l'autorisation devra alors, sur la notification d'un arrêté de mise en demeure, se conformer aux mesures qui lui seront prescrites.

Fait à Basse-Terre,

le 06/05/2019

Le préfet de la région Guadeloupe,
préfet de la Guadeloupe,
Chevalier dans l'ordre de la légion d'honneur,

Pour Le préfet de la région Guadeloupe,
préfet de la Guadeloupe,
Chevalier dans l'ordre de la légion d'honneur,
et par délégation
Le Chef du service Transports, Mobilité, Education et Sécurité
routières

Emmanuel CROS



Arrêté N° : 97119T000082 sur demande autorisation individuelle de transport de marchandises de 3ème catégorie en date du 06/05/2019

Pétitionnaire : STLM

Type de convoi : tracteur 3 essieu(x), semi-remorque 4 essieu(x)

Type de trajet : Aller en charge et retour à vide

Nature du chargement : marchandises

Caractéristiques maximales du convoi	Masse totale roulante (kg)	Longueur (mm)	Largeur (mm)	Hauteur (mm)
en charge	62740	31810	4950	3730
à vide	27740	31810	2740	3000

PRESCRIPTIONS GENERALES

PRESCRIPTIONS TEMPORAIRES

ITINERAIRE Aller en charge de Rue de l'Europe, ZI de Jarry, 97122 Baie-Mahault à Parc d'Eolienne de Patit Canal, Gros Cap, 97122 Petit-Canal

Département	Tronçon concerné	Prescriptions associées
971	Rue de l'Europe, ZI de Jarry 97122 Baie-Mahault jusqu'à Parc des éoliennes, Gros Cap, 97 131 Petit-Canal	

ITINERAIRE Retour à vide de Parc d'Eolienne de Patit Canal, Gros Cap, 97122 Petit-Canal à Rue de l'Europe, ZI de Jarry, 97122 Baie-Mahault

Département	Tronçon concerné	Prescriptions associées
971	Parc des éoliennes, Gros Cap, 97 131 Petit-Canal jusqu'à Rue de l'Europe, ZI de Jarry 97122 Baie- Mahault	

Configuration du convoi

Nom du pétitionnaire : STLM

DESCRIPTION DE LA CONFIGURATION										
Configuration n°					1.1					
Famille de chaque véhicule ou élément de véhicule composant le convoi :										
Composant 1 :			TR		Composant 2 :			SR		Composant 3 :
Composant 4 :			Composant 5 :			Composant 6 :				
Nombre d'essieux moteurs (hors engin automoteur) :					3					
Nombre total d'essieux :			7		Nombre de configurations annexées :			1		
(Ligne d') Essieu n°	Composant n°	Type d'essieu	Essieu - roues	Type de suspensions	Largeur de voie (mm)	Distance transversale (si essieu p, mm)	Masse à vide (kg)	Masse totale en charge (kg)	Distance de l'essieu précédent (mm)	
1	1	<input checked="" type="checkbox"/> Directeur <input type="checkbox"/> Moteur <input type="checkbox"/> Porteur <input type="checkbox"/> Relevable	<input checked="" type="checkbox"/> a <input type="checkbox"/> b <input type="checkbox"/> p Nb d'essieux (si b ou p) : <input type="checkbox"/> Roues : <input checked="" type="checkbox"/> 2 <input type="checkbox"/> RS <input type="checkbox"/> RJ	<input checked="" type="checkbox"/> L (mécanique) <input type="checkbox"/> A <input type="checkbox"/> H <input type="checkbox"/> U (sans)	2500		4400	4400	0	
2	1	<input checked="" type="checkbox"/> Directeur <input type="checkbox"/> Moteur <input type="checkbox"/> Porteur <input type="checkbox"/> Relevable	<input checked="" type="checkbox"/> a <input type="checkbox"/> b <input type="checkbox"/> p Nb d'essieux (si b ou p) : <input type="checkbox"/> Roues : <input checked="" type="checkbox"/> 2 <input type="checkbox"/> RS <input type="checkbox"/> RJ	<input checked="" type="checkbox"/> L (mécanique) <input type="checkbox"/> A <input type="checkbox"/> H <input type="checkbox"/> U (sans)	2550		1750	7580	3900	
3	1	<input checked="" type="checkbox"/> Directeur <input type="checkbox"/> Moteur <input type="checkbox"/> Porteur <input type="checkbox"/> Relevable	<input checked="" type="checkbox"/> a <input type="checkbox"/> b <input type="checkbox"/> p Nb d'essieux (si b ou p) : <input type="checkbox"/> Roues : <input checked="" type="checkbox"/> 2 <input type="checkbox"/> RS <input type="checkbox"/> RJ	<input checked="" type="checkbox"/> L (mécanique) <input type="checkbox"/> A <input type="checkbox"/> H <input type="checkbox"/> U (sans)	2550		1750	7580	1350	
4	2	<input checked="" type="checkbox"/> Directeur <input type="checkbox"/> Moteur <input type="checkbox"/> Porteur <input type="checkbox"/> Relevable	<input checked="" type="checkbox"/> a <input type="checkbox"/> b <input type="checkbox"/> p Nb d'essieux (si b ou p) : <input type="checkbox"/> Roues : <input checked="" type="checkbox"/> 2 <input type="checkbox"/> RS <input type="checkbox"/> RJ	<input checked="" type="checkbox"/> L (mécanique) <input type="checkbox"/> A <input type="checkbox"/> H <input type="checkbox"/> U (sans)	2740		3700	9530	12710	
5	2	<input checked="" type="checkbox"/> Directeur <input type="checkbox"/> Moteur <input type="checkbox"/> Porteur <input type="checkbox"/> Relevable	<input checked="" type="checkbox"/> a <input type="checkbox"/> b <input type="checkbox"/> p Nb d'essieux (si b ou p) : <input type="checkbox"/> Roues : <input checked="" type="checkbox"/> 2 <input type="checkbox"/> RS <input type="checkbox"/> RJ	<input checked="" type="checkbox"/> L (mécanique) <input type="checkbox"/> A <input type="checkbox"/> H <input type="checkbox"/> U (sans)	2740		3700	9530	1360	
6	2	<input checked="" type="checkbox"/> Directeur <input type="checkbox"/> Moteur <input type="checkbox"/> Porteur <input type="checkbox"/> Relevable	<input checked="" type="checkbox"/> a <input type="checkbox"/> b <input type="checkbox"/> p Nb d'essieux (si b ou p) : <input type="checkbox"/> Roues : <input checked="" type="checkbox"/> 2 <input type="checkbox"/> RS <input type="checkbox"/> RJ	<input checked="" type="checkbox"/> L (mécanique) <input type="checkbox"/> A <input type="checkbox"/> H <input type="checkbox"/> U (sans)	2740		3700	9530	1360	
7	2	<input checked="" type="checkbox"/> Directeur <input type="checkbox"/> Moteur <input type="checkbox"/> Porteur <input type="checkbox"/> Relevable	<input checked="" type="checkbox"/> a <input type="checkbox"/> b <input type="checkbox"/> p Nb d'essieux (si b ou p) : <input type="checkbox"/> Roues : <input checked="" type="checkbox"/> 2 <input type="checkbox"/> RS <input type="checkbox"/> RJ	<input checked="" type="checkbox"/> L (mécanique) <input type="checkbox"/> A <input type="checkbox"/> H <input type="checkbox"/> U (sans)	2740		3700	9530	1360	

DEAL de Guadeloupe

971-2019-05-06-008

Arrêté DEAL/TMES/CDSR du 6 mai 2019 portant
autorisation individuelle d'effectuer un transport
exceptionnel



Liberté • Égalité • Fraternité

RÉPUBLIQUE FRANÇAISE

PREFECTURE GUADELOUPE

ARRÊTÉ

N° 97119T000083 en date du 06/05/2019

**portant autorisation individuelle d'effectuer un transport exceptionnel
au voyage sur itinéraire précis de 3ème catégorie**

Le préfet de la région Guadeloupe,
préfet de la Guadeloupe,
Chevalier dans l'ordre de la légion d'honneur,
du département Guadeloupe,

Vu la demande en date du 03/05/2019 par laquelle le pétitionnaire, STLM, sollicite l'autorisation d'effectuer le transport de marchandises (1 à 2 élément(s) par voyage) entre Rue de l'Europe, ZI de Jarry, 97122 Baie-Mahault et Rue de l'Europe, ZI de Jarry, 97122 Baie-Mahault ;

Vu le code de la route, notamment les articles R. 433-1 à R. 433-6, R. 433-8 ;

Vu le code de la voirie routière ;

Vu le code des collectivités territoriales ;

Vu l'arrêté interministériel du 4 mai 2006 modifié relatif aux transports exceptionnels de marchandises, d'engins ou de véhicules et ensembles de véhicules comportant plus d'une remorque ;

Vu l'arrêté préfectoral SG/SCI du 28 mai 2018 et la décision DEAL/PACT du 1er septembre 2018 portant délégation de signature ;

Sur la proposition du Chef du service Transports, Mobilité, Education et Sécurité routières ;

ARRÊTE :

ARTICLE 1.

Le permissionnaire STLM est autorisé à effectuer le transport de marchandises (1 à 2 élément(s) par voyage) dans les conditions particulières énoncées ci-après.

ARTICLE 2. Transports autorisés

La présente autorisation concerne le transport dont les caractéristiques figurent ci-dessous :

Caractéristiques maximales du convoi	Masse totale roulante (kg)	Longueur (mm)	Largeur (mm)	Hauteur (mm)
en charge	60660	28810	4950	3730
à vide	25660	28810	2550	3000

*ELEMENTS D'EOLIENNE ET OU NACELLES

ARTICLE 3. Véhicules

Les charges par essieu et, selon les cas, la répartition longitudinale de la charge sur les essieux, doivent respecter les règles de charge de l'article 15 de l'arrêté du 4 mai 2006 susvisé.

Le chargement transporté doit être compatible avec les véhicules utilisés. Si un trajet à vide est prévu dans la présente autorisation, l'ensemble routier peut transporter un ou des éléments de véhicule non utilisé (bissel, arrière-train, véhicule d'accompagnement non utilisé) dans la catégorie correspondant à ses caractéristiques sans chargement.

ARTICLE 4. Itinéraire

Le permissionnaire peut emprunter, exclusivement et sous son entière responsabilité, en respectant strictement les prescriptions qui lui sont rattachées, l'itinéraire joint en annexe en charge de Rue de l'Europe, ZI de Jarry, 97122 Baie-Mahault à Parc des Eolienne de Petit Canal, Gros Cap, 97131 PETIT-CANAL, à vide de Parc des Eolienne de Petit Canal, Gros Cap, 97131 PETIT-CANAL à Rue de l'Europe, ZI de Jarry, 97122 Baie-Mahault

ARTICLE 5. Règles de circulation**ARTICLE 5-1. Règles générales**

Le transporteur doit :

- respecter l'ensemble des prescriptions du code de la route et de ses arrêtés d'application qui ne sont pas modifiées dans la présente autorisation. Il doit notamment se conformer aux dispositions des arrêtés préfectoraux et municipaux réglementant la circulation dans les traversées d'agglomération, les chantiers et sur les ouvrages d'art, ainsi qu'aux lois et règlements sur la coordination des transports routiers ;
- respecter une inter-distance de sécurité avec les véhicules le précédant. Hors agglomération, en fonction des conditions de sécurité, tant pour le convoi que pour l'ensemble des usagers de la route, l'inter-distance entre deux convois est de l'ordre de 150 m en règle générale, elle peut être réduite ponctuellement jusqu'à environ 50 m dans les cas les plus défavorables. Lorsque la circulation d'un train de convois est autorisée en application des dispositions ci-dessus, l'interdistance entre deux convois d'un même train de convois devra être de l'ordre de 50 m hors ouvrages d'art que les convois franchiront de manière isolée avec l'accompagnement prévu ;
- se ranger dès que la route le permet pour faciliter la manœuvre des véhicules qui suivent le convoi en attente de dépassement ;
- baliser son convoi avec des dispositifs adaptés, implantés à une distance suffisante pour garantir la sécurité des usagers en cas de panne ou d'arrêt et dégager ou faire dégager le plus vite possible la chaussée ;
- en cas d'obstacle non prévisible entraînant l'arrêt du convoi, avertir sans délai le service instructeur du point d'arrêt.

En cas de coupure de l'itinéraire, le permissionnaire doit s'assurer auprès du service instructeur de la possibilité d'utiliser l'itinéraire de déviation et demander une modification d'itinéraire.

ARTICLE 5-2. Interdictions générales de circulation

La circulation des convois est interdite :

- sur l'ensemble du réseau routier et autoroutier du samedi ou veille de fête douze heures au lundi ou lendemain de fête six heures ;
- pendant les périodes et sur les itinéraires d'interdiction de circulation des véhicules de transport de marchandises et de transport de matières dangereuses, définis chaque année par arrêté du ministre de l'intérieur et du ministre chargé des transports ;
- pendant la fermeture des barrières de dégel, sur les itinéraires qu'elles concernent ;
- par temps de neige ou de verglas ou lorsque la visibilité est insuffisante.

ARTICLE 5-3. Circulation sur autoroute

La circulation des convois exceptionnels sur autoroute n'est autorisée que sur la voie située le plus près du bord droit de la chaussée. En cas d'affectation des voies, ces transports devront emprunter la voie droite du courant les concernant. Si des sections autoroutières sont prévues dans l'itinéraire, le permissionnaire devra respecter les prescriptions imposées par les gestionnaires autoroutiers.

Si le permissionnaire est autorisé à emprunter des sections autoroutières, il doit respecter les prescriptions qui figurent dans l'itinéraire joint en annexe.

Il devra solliciter et obtenir l'accord préalable, au minimum quatre jours avant le passage du convoi, de l'exploitant régional ou local, afin de lui permettre de prendre les mesures de sécurité prévues et de fixer les conditions de circulation (horaire, présence de véhicule d'accompagnement...).

ARTICLE 5-4. Accompagnement du convoi

Pour faire face à la diversité des situations rencontrées par un convoi au cours de son déplacement un accompagnement général valable sur la totalité du parcours et un accompagnement local pour le franchissement d'un point singulier ou pour le franchissement des ouvrages d'art peuvent être imposés.

Si l'accompagnement est constitué d'un seul véhicule, celui-ci précède le convoi. S'il est constitué de deux véhicules, ceux-ci l'encadrent. Ces dispositions peuvent être modifiées dans les cas suivants :

- pour la circulation sur route à chaussées séparées et sur autoroute, le véhicule d'accompagnement est placé en protection arrière du convoi s'il est seul. Toutefois sur les routes à 2X2 voies et lorsque la largeur de la voie de droite est supérieure de plus de 0,20 m à la largeur totale du convoi, le convoi peut être dispensé de véhicule pilote ;

- pour la circulation sur route bidirectionnelle ou le passage des points difficiles de faible longueur (carrefour, pont étroit), le véhicule pilote doit être placé de manière à avertir les usagers. Il peut en être de même du second véhicule.

Quand la largeur du convoi excède les limites générales du code de la route et lorsque la largeur de la chaussée empruntée et celle du convoi sont telles que ce dernier risque d'empiéter sur la moitié gauche de la chaussée, le convoi doit être précédé d'un véhicule pilote.

Accompagnement prescrit

Accompagnement général à vide : véhicule pilote

Accompagnement général en charge : véhicule pilote et véhicule de protection arrière

Si un accompagnement doit être prescrit localement, il figure dans les prescriptions liées à l'itinéraire.

ARTICLE 5-5. Franchissement des voies ferrées

Avant tout voyage, le permissionnaire doit s'assurer que les caractéristiques de son convoi lui permettent de franchir les passages à niveau sans causer de dommages aux installations ni risquer de rester immobilisé sur la voie ferrée, en respectant les conditions de durée de franchissement, de hauteur, de garde au sol et de largeur précisées ci-après. Lorsque ces conditions ne peuvent pas être remplies, il lui appartient :

- de soumettre le programme de circulation de son convoi au minimum huit jours ouvrés avant son passage, au service régional ou local de l'exploitant ferroviaire qui définira les mesures de sécurité nécessaires et les conditions spécifiques de franchissement des passages à niveau concernés ;

- de prendre contact, au minimum deux jours ouvrés avant le passage du convoi, avec le service régional ou local de l'exploitant ferroviaire, afin de lui permettre de prendre les mesures de sécurité prévues et de fixer les conditions de franchissement du passage à niveau (horaire, présence d'agents du chemin de fer,...).

Durée de franchissement des voies ferrées

Les caractéristiques du convoi (longueur, vitesse de circulation, ..) doivent lui permettre de franchir les passages à niveau dans les délais maxima de 20 secondes lorsque le passage à niveau est gardé par un agent et de 7 secondes dans les autres cas.

Conditions de hauteur

Lorsque la hauteur des fils de contact est inférieure à 6 m, des portiques de limitation de hauteur G 3 sont installés de part et d'autre de la voie ferrée, et une signalisation avancée et de position (panneau B 12) indique la limitation de hauteur applicable. Le transporteur ne peut franchir un passage à niveau que s'il a l'accord écrit de l'exploitant ferroviaire précisant les conditions de franchissement du passage à niveau quand la hauteur du convoi est supérieure :

- à celle indiquée sur les panneaux B 12 si le passage à niveau est équipé de portiques G3 ;
- à 4,80 m quand il n'existe pas de portiques G3.

Garde au sol des véhicules

Le transporteur doit s'assurer qu'en ce qui concerne la garde au sol, le convoi et notamment s'il s'agit d'un véhicule surbaissé, respecte les conditions minimales de profil inférieur, à savoir la possibilité de franchir :

- un arrondi en creux ou en saillie de 50 m de rayon reliant une pente et une rampe de 6 % ;
- un dos d'âne constitué par deux plans symétriques, faisant une dénivellation de 0,15 m sur un développement total de 6 m.

Lorsque le convoi répond à ces conditions, seuls les passages à niveau signalés comme présentant des difficultés de franchissement doivent faire l'objet d'un examen particulier et tous dans le cas contraire.

Conditions de largeur

Le transporteur doit s'assurer que la largeur libre de la voie de circulation à emprunter au droit du passage à niveau est suffisante pour qu'il puisse le franchir sans entraîner l'immobilisation du convoi ou de la circulation routière venant en sens inverse sur la voie ferrée, ni porter atteinte à l'intégrité des installations routières et ferroviaires.

ARTICLE 5-6. Éclairage et signalisation

L'éclairage et la signalisation des convois et véhicules d'accompagnement doivent être conformes aux dispositions de l'article 16 de l'arrêté du 4 mai 2006 modifié susvisé.

ARTICLE 6. Vitesse

La vitesse maximale du convoi doit, sous réserve de sa compatibilité avec les véhicules utilisés et du respect des règles de circulation générale, répondre aux spécifications suivantes :

- 60 km/h sur les autoroutes ;
- 50 km/h sur les routes ;
- 30 km/h en agglomération.

La vitesse maximale autorisée peut être limitée localement et figure dans les prescriptions liées à l'itinéraire. Compte tenu des limites techniques liées aux véhicules, la vitesse maximale du convoi, sous réserve du respect des règles de circulation générale, est de 50 km/h.

ARTICLE 7. Obligations du transporteur

Le permissionnaire doit procéder ou faire procéder, sous sa responsabilité, à une reconnaissance de l'itinéraire qu'il veut emprunter, avant tout transport afin de s'assurer :

- de la manœuvrabilité de son convoi sur l'ensemble de l'itinéraire et notamment s'assurer que la hauteur de son convoi lui permet de circuler sans causer de dommages aux plantations, installations aériennes au-dessus des voies publiques, ouvrages d'art ;
- qu'il n'y a pas d'arrêté réglementant la circulation des véhicules (municipal, départemental ou préfectoral) qui l'empêcherait d'emprunter cet itinéraire.

Si des obstacles tels que lignes électriques ou téléphoniques, alimentation de tramways ou trolleybus, sont susceptibles d'empêcher la progression du convoi, le permissionnaire devra prendre contact avec les services gestionnaires concernés au moins dix jours à l'avance pour les lignes électriques et 48 heures à l'avance dans les autres cas, afin de prendre toutes les mesures de sécurité nécessaires.

Le permissionnaire doit être en possession de son autorisation individuelle complète.

ARTICLE 8. Responsabilité du transporteur

Le permissionnaire et ses ayants droits sont responsables vis-à-vis de l'État, des départements et des communes traversés, des gestionnaires des différents réseaux, des accidents de toute nature, des dégradations ou des avaries qui pourraient éventuellement être occasionnés aux routes et à leurs dépendances, aux ouvrages d'art, aux lignes téléphoniques ou électriques, aux voies ferrées et passages à niveau à l'occasion de ce transport.

En cas de dommages occasionnés à des ouvrages publics et dûment constatés comme étant le fait d'un transport accompli en vertu de la présente autorisation, le permissionnaire sera tenu d'en rembourser le montant à la première réquisition du service compétent et sur les bases d'une estimation qui sera faite par les agents de l'administration intéressée.

La responsabilité du permissionnaire peut être engagée pour toute faute qui lui serait imputable et en particulier pour tout manquement à la présente autorisation. Elle peut être modifiée ou retirée pour garantir la sécurité des tiers et des usagers et pour préserver la conservation du domaine public.

Le permissionnaire doit aviser les services instructeurs des départements traversés au moins 48 heures avant chaque déplacement.

ARTICLE 9. Recours

Aucun recours contre l'État, les départements ou les communes ne pourra être exercé en raison des dommages ou avaries de toute nature qui pourraient résulter de l'inadaptation des routes ou de leurs dépendances à la circulation ou au stationnement du convoi.

Les dommages visés incluent ceux résultant de la perte de temps, retards de livraison, etc. Les droits des tiers sont et demeurent expressément réservés à l'occasion de l'exécution des transports.

ARTICLE 10. Durée

La présente autorisation individuelle est délivrée pour la période du 06/05/2019 au 02/07/2019 (1 à 2 élément(s) par voyage) et pour 8 voyage(s).

Elle pourra toujours être modifiée ou révoquée en tout ou partie sans indemnité, soit en cas d'inexécution de l'une des conditions précitées, soit dans le cas où l'administration le jugerait utile dans l'intérêt du public, notamment pour la conservation des chaussées et ouvrages d'art. Le bénéficiaire de l'autorisation devra alors, sur la notification d'un arrêté de mise en demeure, se conformer aux mesures qui lui seront prescrites.

Fait à Basse-Terre,

le 06/05/2019

Le préfet de la région Guadeloupe,
préfet de la Guadeloupe,
Chevalier dans l'ordre de la légion d'honneur,

Pour Le préfet de la région Guadeloupe,
préfet de la Guadeloupe,
Chevalier dans l'ordre de la légion d'honneur,
et par délégation
Le Chef du service Transports, Mobilité, Education et Sécurité
routières

Emmanuel CROS



Arrêté N° : 97119T000083 sur demande autorisation individuelle de transport de marchandises de 3ème catégorie en date du 06/05/2019

Pétitionnaire : STLM

Type de convoi : tracteur 3 essieu(x), semi-remorque 3 essieu(x), tracteur 3 essieu(x), semi-remorque 4 essieu(x)

Type de trajet : Aller en charge et retour à vide

Nature du chargement : marchandises

Caractéristiques maximales du convoi	Masse totale roulante (kg)	Longueur (mm)	Largeur (mm)	Hauteur (mm)
en charge	60660	28810	4950	3730
à vide	25660	28810	2550	3000

PRESCRIPTIONS GENERALES

PRESCRIPTIONS TEMPORAIRES

ITINERAIRE Aller en charge de Rue de l'Europe, ZI de Jarry, 97122 Baie-Mahault à Parc des Eoliennes de Petit Canal, Gros Cap, 97131 PETIT-CANAL

Département	Tronçon concerné	Prescriptions associées
971	Rue de l'Europe, ZI de Jarry 97122 Baie-Mahault jusqu'à Parc des éoliennes, Gros Cap, 97 131 Petit-Canal	

ITINERAIRE Retour à vide de Parc des Eoliennes de Petit Canal, Gros Cap, 97131 PETIT-CANAL à Rue de l'Europe, ZI de Jarry, 97122 Baie-Mahault

Département	Tronçon concerné	Prescriptions associées
971	Parc des éoliennes, Gros Cap 97 131 Petit-Canal jusqu'à Rue de l'Europe, ZI de Jarry 97122 Baie-Mahault	



Configuration du convoi

Nom du pétitionnaire : STLM

DESCRIPTION DE LA CONFIGURATION											
Configuration n°					1.1						
Famille de chaque véhicule ou élément de véhicule composant le convoi :											
Composant 1 :		TR		Composant 2 :		SR		Composant 3 :			
Composant 4 :				Composant 5 :				Composant 6 :			
Nombre d'essieux moteurs (hors engin automoteur) :								3			
Nombre total d'essieux :				6		Nombre de configurations annexées :				2	
(Ligne d') Essieu n°	Composant n°	Type d'essieu	Essieu - roues	Type de suspensions	Largeur de voie (mm)	Distance transversale (si essieu p, mm)	Masse à vide (kg)	Masse totale en charge (kg)	Distance de l'essieu précédent (mm)		
1	1	<input checked="" type="checkbox"/> Directeur <input type="checkbox"/> Moteur <input type="checkbox"/> Porteur <input type="checkbox"/> Relevable	<input checked="" type="checkbox"/> a <input type="checkbox"/> b <input type="checkbox"/> p Nb d'essieux (si b ou p) : <input type="checkbox"/> Roues : <input checked="" type="checkbox"/> RS <input type="checkbox"/> RJ	<input checked="" type="checkbox"/> L (mécanique) <input type="checkbox"/> A <input type="checkbox"/> H <input type="checkbox"/> U (sans)	2500		5290	5290	0		
2	1	<input checked="" type="checkbox"/> Directeur <input type="checkbox"/> Moteur <input type="checkbox"/> Porteur <input type="checkbox"/> Relevable	<input checked="" type="checkbox"/> a <input type="checkbox"/> b <input type="checkbox"/> p Nb d'essieux (si b ou p) : <input type="checkbox"/> Roues : <input checked="" type="checkbox"/> RS <input type="checkbox"/> RJ	<input checked="" type="checkbox"/> L (mécanique) <input type="checkbox"/> A <input type="checkbox"/> H <input type="checkbox"/> U (sans)	2500		2105	7025	3900		
3	1	<input checked="" type="checkbox"/> Directeur <input type="checkbox"/> Moteur <input type="checkbox"/> Porteur <input type="checkbox"/> Relevable	<input checked="" type="checkbox"/> a <input type="checkbox"/> b <input type="checkbox"/> p Nb d'essieux (si b ou p) : <input type="checkbox"/> Roues : <input checked="" type="checkbox"/> RS <input type="checkbox"/> RJ	<input checked="" type="checkbox"/> L (mécanique) <input type="checkbox"/> A <input type="checkbox"/> H <input type="checkbox"/> U (sans)	2500		2105	7025	1350		
4	2	<input checked="" type="checkbox"/> Directeur <input type="checkbox"/> Moteur <input type="checkbox"/> Porteur <input type="checkbox"/> Relevable	<input checked="" type="checkbox"/> a <input type="checkbox"/> b <input type="checkbox"/> p Nb d'essieux (si b ou p) : <input type="checkbox"/> Roues : <input checked="" type="checkbox"/> RS <input type="checkbox"/> RJ	<input checked="" type="checkbox"/> L (mécanique) <input type="checkbox"/> A <input type="checkbox"/> H <input type="checkbox"/> U (sans)	2520		3420	8160	4800		
5	2	<input checked="" type="checkbox"/> Directeur <input type="checkbox"/> Moteur <input type="checkbox"/> Porteur <input type="checkbox"/> Relevable	<input checked="" type="checkbox"/> a <input type="checkbox"/> b <input type="checkbox"/> p Nb d'essieux (si b ou p) : <input type="checkbox"/> Roues : <input checked="" type="checkbox"/> RS <input type="checkbox"/> RJ	<input checked="" type="checkbox"/> L (mécanique) <input type="checkbox"/> A <input type="checkbox"/> H <input type="checkbox"/> U (sans)	2520		3420	8160	1810		
6	2	<input checked="" type="checkbox"/> Directeur <input type="checkbox"/> Moteur <input type="checkbox"/> Porteur <input type="checkbox"/> Relevable	<input checked="" type="checkbox"/> a <input type="checkbox"/> b <input type="checkbox"/> p Nb d'essieux (si b ou p) : <input type="checkbox"/> Roues : <input checked="" type="checkbox"/> RS <input type="checkbox"/> RJ	<input checked="" type="checkbox"/> L (mécanique) <input type="checkbox"/> A <input type="checkbox"/> H <input type="checkbox"/> U (sans)	2520		3420	8160	1810		

DESCRIPTION DE LA CONFIGURATION

Configuration n° 2.1

Famille de chaque véhicule ou élément de véhicule composant le convoi :

Composant 1 : TR Composant 2 : SR Composant 3 :

Composant 4 : Composant 5 : Composant 6 :

Nombre d'essieux moteurs (hors engin automoteur) : 3

Nombre total d'essieux : 7 Nombre de configurations annexées : 2

(Ligne d') Essieu n°	Composant n°	Type d'essieu	Essieu - roues	Type de suspensions	Largeur de voie (mm)	Distance transversale (si essieu p, mm)	Masse à vide (kg)	Masse totale en charge (kg)	Distance de l'essieu précédent (mm)
1	1	<input checked="" type="checkbox"/> Directeur <input type="checkbox"/> Moteur <input type="checkbox"/> Porteur <input type="checkbox"/> Relevable	<input checked="" type="checkbox"/> a <input type="checkbox"/> b <input type="checkbox"/> p Nb d'essieux (si b ou p) : <input type="checkbox"/> Roues : <input checked="" type="checkbox"/> RS <input type="checkbox"/> RJ	<input checked="" type="checkbox"/> L (mécanique) <input type="checkbox"/> A <input type="checkbox"/> H <input type="checkbox"/> U (sans)	2500		5290	5290	0
2	1	<input checked="" type="checkbox"/> Directeur <input type="checkbox"/> Moteur <input type="checkbox"/> Porteur <input type="checkbox"/> Relevable	<input checked="" type="checkbox"/> a <input type="checkbox"/> b <input type="checkbox"/> p Nb d'essieux (si b ou p) : <input type="checkbox"/> Roues : <input checked="" type="checkbox"/> RS <input type="checkbox"/> RJ	<input checked="" type="checkbox"/> L (mécanique) <input type="checkbox"/> A <input type="checkbox"/> H <input type="checkbox"/> U (sans)	2500		2105	6935	3900
3	1	<input checked="" type="checkbox"/> Directeur <input type="checkbox"/> Moteur <input type="checkbox"/> Porteur <input type="checkbox"/> Relevable	<input checked="" type="checkbox"/> a <input type="checkbox"/> b <input type="checkbox"/> p Nb d'essieux (si b ou p) : <input type="checkbox"/> Roues : <input checked="" type="checkbox"/> RS <input type="checkbox"/> RJ	<input checked="" type="checkbox"/> L (mécanique) <input type="checkbox"/> A <input type="checkbox"/> H <input type="checkbox"/> U (sans)	2500		2105	6935	1350
4	2	<input checked="" type="checkbox"/> Directeur <input type="checkbox"/> Moteur <input type="checkbox"/> Porteur <input type="checkbox"/> Relevable	<input checked="" type="checkbox"/> a <input type="checkbox"/> b <input type="checkbox"/> p Nb d'essieux (si b ou p) : <input type="checkbox"/> Roues : <input checked="" type="checkbox"/> RS <input type="checkbox"/> RJ	<input checked="" type="checkbox"/> L (mécanique) <input type="checkbox"/> A <input type="checkbox"/> H <input type="checkbox"/> U (sans)	2550		1500	8330	6500
5	2	<input checked="" type="checkbox"/> Directeur <input type="checkbox"/> Moteur <input type="checkbox"/> Porteur <input type="checkbox"/> Relevable	<input checked="" type="checkbox"/> a <input type="checkbox"/> b <input type="checkbox"/> p Nb d'essieux (si b ou p) : <input type="checkbox"/> Roues : <input checked="" type="checkbox"/> RS <input type="checkbox"/> RJ	<input checked="" type="checkbox"/> L (mécanique) <input type="checkbox"/> A <input type="checkbox"/> H <input type="checkbox"/> U (sans)	2550		1500	8330	1500
6	2	<input checked="" type="checkbox"/> Directeur <input type="checkbox"/> Moteur <input type="checkbox"/> Porteur <input type="checkbox"/> Relevable	<input checked="" type="checkbox"/> a <input type="checkbox"/> b <input type="checkbox"/> p Nb d'essieux (si b ou p) : <input type="checkbox"/> Roues : <input checked="" type="checkbox"/> RS <input type="checkbox"/> RJ	<input checked="" type="checkbox"/> L (mécanique) <input type="checkbox"/> A <input type="checkbox"/> H <input type="checkbox"/> U (sans)	2550		1500	8330	1360
7	2	<input checked="" type="checkbox"/> Directeur <input type="checkbox"/> Moteur <input type="checkbox"/> Porteur <input type="checkbox"/> Relevable	<input checked="" type="checkbox"/> a <input type="checkbox"/> b <input type="checkbox"/> p Nb d'essieux (si b ou p) : <input type="checkbox"/> Roues : <input checked="" type="checkbox"/> RS <input type="checkbox"/> RJ	<input checked="" type="checkbox"/> L (mécanique) <input type="checkbox"/> A <input type="checkbox"/> H <input type="checkbox"/> U (sans)	2550		1500	8330	1360

DEAL de Guadeloupe

971-2019-05-06-009

Arrêté DEAL/TMES/CDSR du 6 mai 2019 portant
autorisation individuelle d'effectuer un transport
exceptionnel



Liberté • Égalité • Fraternité

RÉPUBLIQUE FRANÇAISE

PREFECTURE GUADELOUPE

ARRÊTÉ

N° 97119T000084 en date du 06/05/2019

**portant autorisation individuelle permanente d'effectuer un transport exceptionnel
sur itinéraire précis de 3ème catégorie**

Le préfet de la région Guadeloupe,
préfet de la Guadeloupe,
Chevalier dans l'ordre de la légion d'honneur,
du département Guadeloupe,

Vu la demande en date du 03/05/2019 par laquelle le pétitionnaire, STLM, sollicite l'autorisation d'effectuer le transport de marchandises (1 à 2 élément(s) par voyage) entre Rue de l'Europe, ZI de Jarry, 97122 Baie-Mahault et Rue de l'Europe, ZI de Jarry, 97122 Baie-Mahault ;

Vu le code de la route, notamment les articles R. 433-1 à R. 433-6, R. 433-8 ;

Vu le code de la voirie routière ;

Vu le code des collectivités territoriales ;

Vu l'arrêté interministériel du 4 mai 2006 modifié relatif aux transports exceptionnels de marchandises, d'engins ou de véhicules et ensembles de véhicules comportant plus d'une remorque ;

Vu l'arrêté préfectoral SG/SCI du 28 mai 2018 et la décision DEAL/PACT du 1er septembre 2018 portant délégation de signature ;

Sur la proposition du Chef du service Transports, Mobilité, Education et Sécurité routières ;

ARRÊTE :

ARTICLE 1.

Le permissionnaire STLM est autorisé à effectuer le transport de marchandises (1 à 2 élément(s) par voyage) dans les conditions particulières énoncées ci-après.

ARTICLE 2. Transports autorisés

La présente autorisation concerne le transport dont les caractéristiques figurent ci-dessous :

Caractéristiques maximales du convoi	Masse totale roulante (kg)	Longueur (mm)	Largeur (mm)	Hauteur (mm)
en charge	62632	32317	4950	3730
à vide	27632	32317	2740	3000

*ELEMENTS D'EOLIENNES ET OU NACELLES

ARTICLE 3. Véhicules

Les charges par essieu et, selon les cas, la répartition longitudinale de la charge sur les essieux, doivent respecter les règles de charge de l'article 15 de l'arrêté du 4 mai 2006 susvisé.

Le chargement transporté doit être compatible avec les véhicules utilisés. Si un trajet à vide est prévu dans la présente autorisation, l'ensemble routier peut transporter un ou des éléments de véhicule non utilisé (bissel, arrière-train, véhicule d'accompagnement non utilisé) dans la catégorie correspondant à ses caractéristiques sans chargement.

ARTICLE 4. Itinéraire

Le permissionnaire peut emprunter, exclusivement et sous son entière responsabilité, en respectant strictement les prescriptions qui lui sont rattachées, l'itinéraire joint en annexe en charge de Rue de l'Europe, ZI de Jarry, 97122 Baie-Mahault à Parc des Eoliennes de Petit Canal, Gros Cap, 97131 PETIT-CANAL, à vide de Parc des Eoliennes de Petit Canal, Gros Cap, 97131 PETIT-CANAL à Rue de l'Europe, ZI de Jarry, 97122 Baie-Mahault

ARTICLE 5. Règles de circulation**ARTICLE 5-1. Règles générales**

Le transporteur doit :

- respecter l'ensemble des prescriptions du code de la route et de ses arrêtés d'application qui ne sont pas modifiées dans la présente autorisation. Il doit notamment se conformer aux dispositions des arrêtés préfectoraux et municipaux réglementant la circulation dans les traversées d'agglomération, les chantiers et sur les ouvrages d'art, ainsi qu'aux lois et règlements sur la coordination des transports routiers ;
- respecter une inter-distance de sécurité avec les véhicules le précédant. Hors agglomération, en fonction des conditions de sécurité, tant pour le convoi que pour l'ensemble des usagers de la route, l'inter-distance entre deux convois est de l'ordre de 150 m en règle générale, elle peut être réduite ponctuellement jusqu'à environ 50 m dans les cas les plus défavorables. Lorsque la circulation d'un train de convois est autorisée en application des dispositions ci-dessus, l'interdistance entre deux convois d'un même train de convois devra être de l'ordre de 50 m hors ouvrages d'art que les convois franchiront de manière isolée avec l'accompagnement prévu ;
- se ranger dès que la route le permet pour faciliter la manœuvre des véhicules qui suivent le convoi en attente de dépassement ;
- baliser son convoi avec des dispositifs adaptés, implantés à une distance suffisante pour garantir la sécurité des usagers en cas de panne ou d'arrêt et dégager ou faire dégager le plus vite possible la chaussée ;
- en cas d'obstacle non prévisible entraînant l'arrêt du convoi, avertir sans délai le service instructeur du point d'arrêt.

En cas de coupure de l'itinéraire, le permissionnaire doit s'assurer auprès du service instructeur de la possibilité d'utiliser l'itinéraire de déviation et demander une modification d'itinéraire.

ARTICLE 5-2. Interdictions générales de circulation

La circulation des convois est interdite :

- sur l'ensemble du réseau routier et autoroutier du samedi ou veille de fête douze heures au lundi ou lendemain de fête six heures ;
- pendant les périodes et sur les itinéraires d'interdiction de circulation des véhicules de transport de marchandises et de transport de matières dangereuses, définis chaque année par arrêté du ministre de l'intérieur et du ministre chargé des transports ;
- pendant la fermeture des barrières de dégel, sur les itinéraires qu'elles concernent ;
- par temps de neige ou de verglas ou lorsque la visibilité est insuffisante.

ARTICLE 5-3. Circulation sur autoroute

La circulation des convois exceptionnels sur autoroute n'est autorisée que sur la voie située le plus près du bord droit de la chaussée. En cas d'affectation des voies, ces transports devront emprunter la voie droite du courant les concernant. Si des sections autoroutières sont prévues dans l'itinéraire, le permissionnaire devra respecter les prescriptions imposées par les gestionnaires autoroutiers.

Si le permissionnaire est autorisé à emprunter des sections autoroutières, il doit respecter les prescriptions qui figurent dans l'itinéraire joint en annexe.

Il devra solliciter et obtenir l'accord préalable, au minimum quatre jours avant le passage du convoi, de l'exploitant régional ou local, afin de lui permettre de prendre les mesures de sécurité prévues et de fixer les conditions de circulation (horaire, présence de véhicule d'accompagnement...).

ARTICLE 5-4. Accompagnement du convoi

Pour faire face à la diversité des situations rencontrées par un convoi au cours de son déplacement un accompagnement général valable sur la totalité du parcours et un accompagnement local pour le franchissement d'un point singulier ou pour le franchissement des ouvrages d'art peuvent être imposés.

Si l'accompagnement est constitué d'un seul véhicule, celui-ci précède le convoi. S'il est constitué de deux véhicules, ceux-ci l'encadrent. Ces dispositions peuvent être modifiées dans les cas suivants :

- pour la circulation sur route à chaussées séparées et sur autoroute, le véhicule d'accompagnement est placé en protection arrière du convoi s'il est seul. Toutefois sur les routes à 2X2 voies et lorsque la largeur de la voie de droite est supérieure de plus de 0,20 m à la largeur totale du convoi, le convoi peut être dispensé de véhicule pilote ;
- pour la circulation sur route bidirectionnelle ou le passage des points difficiles de faible longueur (carrefour, pont étroit), le véhicule pilote doit être placé de manière à avertir les usagers. Il peut en être de même du second véhicule.

Quand la largeur du convoi excède les limites générales du code de la route et lorsque la largeur de la chaussée empruntée et celle du convoi sont telles que ce dernier risque d'empiéter sur la moitié gauche de la chaussée, le convoi doit être précédé d'un véhicule pilote.

Accompagnement prescrit

Accompagnement général à vide : véhicule pilote et véhicule de protection arrière

Accompagnement général en charge : véhicule pilote et véhicule de protection arrière

Si un accompagnement doit être prescrit localement, il figure dans les prescriptions liées à l'itinéraire.

ARTICLE 5-5. Franchissement des voies ferrées

Avant tout voyage, le permissionnaire doit s'assurer que les caractéristiques de son convoi lui permettent de franchir les passages à niveau sans causer de dommages aux installations ni risquer de rester immobilisé sur la voie ferrée, en respectant les conditions de durée de franchissement, de hauteur, de garde au sol et de largeur précisées ci-après. Lorsque ces conditions ne peuvent pas être remplies, il lui appartient :

- de soumettre le programme de circulation de son convoi au minimum huit jours ouvrés avant son passage, au service régional ou local de l'exploitant ferroviaire qui définira les mesures de sécurité nécessaires et les conditions spécifiques de franchissement des passages à niveau concernés ;
- de prendre contact, au minimum deux jours ouvrés avant le passage du convoi, avec le service régional ou local de l'exploitant ferroviaire, afin de lui permettre de prendre les mesures de sécurité prévues et de fixer les conditions de franchissement du passage à niveau (horaire, présence d'agents du chemin de fer,...).

Durée de franchissement des voies ferrées

Les caractéristiques du convoi (longueur, vitesse de circulation, ...) doivent lui permettre de franchir les passages à niveau dans les délais maxima de 20 secondes lorsque le passage à niveau est gardé par un agent et de 7 secondes dans les autres cas.

Conditions de hauteur

Lorsque la hauteur des fils de contact est inférieure à 6 m, des portiques de limitation de hauteur G 3 sont installés de part et d'autre de la voie ferrée, et une signalisation avancée et de position (panneau B 12) indique la limitation de hauteur applicable. Le transporteur ne peut franchir un passage à niveau que s'il a l'accord écrit de l'exploitant ferroviaire précisant les conditions de franchissement du passage à niveau quand la hauteur du convoi est supérieure .

- à celle indiquée sur les panneaux B 12 si le passage à niveau est équipé de portiques G3 ;
- à 4,80 m quand il n'existe pas de portiques G3.

Garde au sol des véhicules

Le transporteur doit s'assurer qu'en ce qui concerne la garde au sol, le convoi et notamment s'il s'agit d'un véhicule surbaissé, respecte les conditions minimales de profil inférieur, à savoir la possibilité de franchir :

- un arrondi en creux ou en saillie de 50 m de rayon reliant une pente et une rampe de 6 % ;
- un dos d'âne constitué par deux plans symétriques, faisant une dénivellation de 0,15 m sur un développement total de 6 m.

Lorsque le convoi répond à ces conditions, seuls les passages à niveau signalés comme présentant des difficultés de franchissement doivent faire l'objet d'un examen particulier et tous dans le cas contraire.

Conditions de largeur

Le transporteur doit s'assurer que la largeur libre de la voie de circulation à emprunter au droit du passage à niveau est suffisante pour qu'il puisse le franchir sans entraîner l'immobilisation du convoi ou de la circulation routière venant en sens inverse sur la voie ferrée, ni porter atteinte à l'intégrité des installations routières et ferroviaires.

ARTICLE 5-6. Éclairage et signalisation

L'éclairage et la signalisation des convois et véhicules d'accompagnement doivent être conformes aux dispositions de l'article 16 de l'arrêté du 4 mai 2006 modifié susvisé.

ARTICLE 6. Vitesse

La vitesse maximale du convoi doit, sous réserve de sa compatibilité avec les véhicules utilisés et du respect des règles de circulation générale, répondre aux spécifications suivantes :

- 60 km/h sur les autoroutes ;
- 50 km/h sur les routes ;
- 30 km/h en agglomération.

La vitesse maximale autorisée peut être limitée localement et figure dans les prescriptions liées à l'itinéraire. Compte tenu des limites techniques liées aux véhicules, la vitesse maximale du convoi, sous réserve du respect des règles de circulation générale, est de 50 km/h.

ARTICLE 7. Obligations du transporteur

Le permissionnaire doit procéder ou faire procéder, sous sa responsabilité, à une reconnaissance de l'itinéraire qu'il veut emprunter, avant tout transport afin de s'assurer :

- de la manœuvrabilité de son convoi sur l'ensemble de l'itinéraire et notamment s'assurer que la hauteur de son convoi lui permet de circuler sans causer de dommages aux plantations, installations aériennes au-dessus des voies publiques, ouvrages d'art ;
- qu'il n'y a pas d'arrêté réglementant la circulation des véhicules (municipal, départemental ou préfectoral) qui l'empêcherait d'emprunter cet itinéraire.

Si des obstacles tels que lignes électriques ou téléphoniques, alimentation de tramways ou trolleybus, sont susceptibles d'empêcher la progression du convoi, le permissionnaire devra prendre contact avec les services gestionnaires concernés au moins dix jours à l'avance pour les lignes électriques et 48 heures à l'avance dans les autres cas, afin de prendre toutes les mesures de sécurité nécessaires.

Le permissionnaire doit être en possession de son autorisation individuelle complète.

ARTICLE 8. Responsabilité du transporteur

Le permissionnaire et ses ayants droits sont responsables vis-à-vis de l'État, des départements et des communes traversés, des gestionnaires des différents réseaux, des accidents de toute nature, des dégradations ou des avaries qui pourraient éventuellement être occasionnés aux routes et à leurs dépendances, aux ouvrages d'art, aux lignes téléphoniques ou électriques, aux voies ferrées et passages à niveau à l'occasion de ce transport.

En cas de dommages occasionnés à des ouvrages publics et dûment constatés comme étant le fait d'un transport accompli en vertu de la présente autorisation, le permissionnaire sera tenu d'en rembourser le montant à la première réquisition du service compétent et sur les bases d'une estimation qui sera faite par les agents de l'administration intéressée.

La responsabilité du permissionnaire peut être engagée pour toute faute qui lui serait imputable et en particulier pour tout manquement à la présente autorisation. Elle peut être modifiée ou retirée pour garantir la sécurité des tiers et des usagers et pour préserver la conservation du domaine public.

Le permissionnaire doit aviser les services instructeurs des départements traversés au moins 48 heures avant chaque déplacement.

ARTICLE 9. Recours

Aucun recours contre l'État, les départements ou les communes ne pourra être exercé en raison des dommages ou avaries de toute nature qui pourraient résulter de l'inadaptation des routes ou de leurs dépendances à la circulation ou au stationnement du convoi.

Les dommages visés incluent ceux résultant de la perte de temps, retards de livraison, etc. Les droits des tiers sont et demeurent expressément réservés à l'occasion de l'exécution des transports.

ARTICLE 10. Durée

La présente autorisation individuelle est délivrée pour la période du 06/05/2019 au 02/07/2019 (1 à 2 élément(s) par voyage).

Elle pourra toujours être modifiée ou révoquée en tout ou partie sans indemnité, soit en cas d'inexécution de l'une des conditions précitées, soit dans le cas où l'administration le jugerait utile dans l'intérêt du public, notamment pour la conservation des chaussées et ouvrages d'art. Le bénéficiaire de l'autorisation devra alors, sur la notification d'un arrêté de mise en demeure, se conformer aux mesures qui lui seront prescrites.

Fait à Basse-Terre,
le 06/05/2019

Le préfet de la région Guadeloupe,
préfet de la Guadeloupe,
Chevalier dans l'ordre de la légion d'honneur,

Pour Le préfet de la région Guadeloupe,
préfet de la Guadeloupe,
Chevalier dans l'ordre de la légion d'honneur,
et par délégation
Le Chef du service Transports, Mobilité, Education et Sécurité
routières

Emmanuel CROS



Arrêté N° : 97119T000084 sur demande autorisation individuelle de transport de marchandises de 3ème catégorie en date du 06/05/2019

Pétitionnaire : STLM

Type de convoi : tracteur 3 essieu(x), semi-remorque 4 essieu(x), tracteur 3 essieu(x), semi-remorque 4 essieu(x), tracteur 3 essieu(x), semi-remorque 3 essieu(x)

Type de trajet : Aller en charge et retour à vide

Nature du chargement : marchandises

Caractéristiques maximales du convoi	Masse totale roulante (kg)	Longueur (mm)	Largeur (mm)	Hauteur (mm)
en charge	62632	32317	4950	3730
à vide	27632	32317	2740	3000

PRESCRIPTIONS GENERALES

PRESCRIPTIONS TEMPORAIRES

ITINERAIRE Aller en charge de Rue de l'Europe, ZI de Jarry, 97122 Baie-Mahault à Parc des Eoliennes de Petit Canal, Gros Cap, 97131 PETIT-CANAL

Département	Tronçon concerné	Prescriptions associées
971	Rue de l'Europe, ZI de Jarry 97122 Baie-Mahault jusqu'à Parc des éoliennes, Gros Cap, 97 131 Petit-Canal	

ITINERAIRE Retour à vide de Parc des Eoliennes de Petit Canal, Gros Cap, 97131 PETIT-CANAL à Rue de l'Europe, ZI de Jarry, 97122 Baie-Mahault

Département	Tronçon concerné	Prescriptions associées
971	Parc des éoliennes, Gros Cap, 97 131 Petit-Canal jusqu'à Rue de l'Europe, ZI de Jarry 97122 Baie-Mahault	



Configuration du convoi

Nom du pétitionnaire : STLM

DESCRIPTION DE LA CONFIGURATION											
Configuration n°					1 1						
Famille de chaque véhicule ou élément de véhicule composant le convoi :											
Composant 1 :		TR		Composant 2 :		SR		Composant 3 :			
Composant 4 :				Composant 5 :				Composant 6 :			
Nombre d'essieux moteurs (hors engin automoteur) :								3			
Nombre total d'essieux :				7		Nombre de configurations annexées :				4	

(Ligne d') Essieu n°	Composant n°	Type d'essieu	Essieu - roues	Type de suspensions	Largeur de voie (mm)	Distance transversale (si essieu p, mm)	Masse à vide (kg)	Masse totale en charge (kg)	Distance de l'essieu précédent (mm)
1	1	<input checked="" type="checkbox"/> Directeur <input type="checkbox"/> Moteur <input type="checkbox"/> Porteur <input type="checkbox"/> Relevable	<input checked="" type="checkbox"/> a <input type="checkbox"/> b <input type="checkbox"/> p Nb d'essieux (si b ou p) <input type="checkbox"/> Roues : <input checked="" type="checkbox"/> 2 <input type="checkbox"/> RS <input type="checkbox"/> RJ	<input checked="" type="checkbox"/> L (mécanique) <input type="checkbox"/> A <input type="checkbox"/> H <input type="checkbox"/> U (sans)	2500		5768	5768	0
2	1	<input checked="" type="checkbox"/> Directeur <input type="checkbox"/> Moteur <input type="checkbox"/> Porteur <input type="checkbox"/> Relevable	<input checked="" type="checkbox"/> a <input type="checkbox"/> b <input type="checkbox"/> p Nb d'essieux (si b ou p) <input type="checkbox"/> Roues : <input checked="" type="checkbox"/> 2 <input type="checkbox"/> RS <input type="checkbox"/> RJ	<input checked="" type="checkbox"/> L (mécanique) <input type="checkbox"/> A <input type="checkbox"/> H <input type="checkbox"/> U (sans)	2500		2302	8132	3600
3	1	<input checked="" type="checkbox"/> Directeur <input type="checkbox"/> Moteur <input type="checkbox"/> Porteur <input type="checkbox"/> Relevable	<input checked="" type="checkbox"/> a <input type="checkbox"/> b <input type="checkbox"/> p Nb d'essieux (si b ou p) <input type="checkbox"/> Roues : <input checked="" type="checkbox"/> 2 <input type="checkbox"/> RS <input type="checkbox"/> RJ	<input checked="" type="checkbox"/> L (mécanique) <input type="checkbox"/> A <input type="checkbox"/> H <input type="checkbox"/> U (sans)	2500		2302	8132	1350
4	2	<input checked="" type="checkbox"/> Directeur <input type="checkbox"/> Moteur <input type="checkbox"/> Porteur <input type="checkbox"/> Relevable	<input checked="" type="checkbox"/> a <input type="checkbox"/> b <input type="checkbox"/> p Nb d'essieux (si b ou p) : <input type="checkbox"/> Roues : <input checked="" type="checkbox"/> 2 <input type="checkbox"/> RS <input type="checkbox"/> RJ	<input checked="" type="checkbox"/> L (mécanique) <input type="checkbox"/> A <input type="checkbox"/> H <input type="checkbox"/> U (sans)	2740		4250	10080	8330
5	2	<input checked="" type="checkbox"/> Directeur <input type="checkbox"/> Moteur <input type="checkbox"/> Porteur <input type="checkbox"/> Relevable	<input checked="" type="checkbox"/> a <input type="checkbox"/> b <input type="checkbox"/> p Nb d'essieux (si b ou p) : <input type="checkbox"/> Roues : <input checked="" type="checkbox"/> 2 <input type="checkbox"/> RS <input type="checkbox"/> RJ	<input checked="" type="checkbox"/> L (mécanique) <input type="checkbox"/> A <input type="checkbox"/> H <input type="checkbox"/> U (sans)	2740		4250	10080	1360
6	2	<input checked="" type="checkbox"/> Directeur <input type="checkbox"/> Moteur <input type="checkbox"/> Porteur <input type="checkbox"/> Relevable	<input checked="" type="checkbox"/> a <input type="checkbox"/> b <input type="checkbox"/> p Nb d'essieux (si b ou p) <input type="checkbox"/> Roues : <input checked="" type="checkbox"/> 2 <input type="checkbox"/> RS <input type="checkbox"/> RJ	<input checked="" type="checkbox"/> L (mécanique) <input type="checkbox"/> A <input type="checkbox"/> H <input type="checkbox"/> U (sans)	2740		4250	10080	1360
7	2	<input checked="" type="checkbox"/> Directeur <input type="checkbox"/> Moteur <input type="checkbox"/> Porteur <input type="checkbox"/> Relevable	<input checked="" type="checkbox"/> a <input type="checkbox"/> b <input type="checkbox"/> p Nb d'essieux (si b ou p) <input type="checkbox"/> Roues : <input checked="" type="checkbox"/> 2 <input type="checkbox"/> RS <input type="checkbox"/> RJ	<input checked="" type="checkbox"/> L (mécanique) <input type="checkbox"/> A <input type="checkbox"/> H <input type="checkbox"/> U (sans)	2740		4250	10080	1360

DESCRIPTION DE LA CONFIGURATION

Configuration n° 1.2

Famille de chaque véhicule ou élément de véhicule composant le convoi :

Composant 1 : TR Composant 2 : SR Composant 3 :

Composant 4 : Composant 5 : Composant 6 :

Nombre d'essieux moteurs (hors engin automoteur) : 3

Nombre total d'essieux : 7 Nombre de configurations annexées : 4

(Ligne d') Essieu n°	Composant n°	Type d'essieu	Essieu - roues	Type de suspensions	Largeur de voie (mm)	Distance transversale (si essieu p, mm)	Masse à vide (kg)	Masse totale en charge (kg)	Distance de l'essieu précédent (mm)
1	1	<input checked="" type="checkbox"/> Directeur <input type="checkbox"/> Moteur <input type="checkbox"/> Porteur <input type="checkbox"/> Relevable	<input checked="" type="checkbox"/> a <input type="checkbox"/> b <input type="checkbox"/> p Nb d'essieux (si b ou p) : <input type="checkbox"/> Roues : <input checked="" type="checkbox"/> 2 <input type="checkbox"/> RS <input type="checkbox"/> RJ	<input checked="" type="checkbox"/> L (mécanique) <input type="checkbox"/> A <input type="checkbox"/> H <input type="checkbox"/> U (sans)	2500		5768	5768	0
2	1	<input checked="" type="checkbox"/> Directeur <input type="checkbox"/> Moteur <input type="checkbox"/> Porteur <input type="checkbox"/> Relevable	<input checked="" type="checkbox"/> a <input type="checkbox"/> b <input type="checkbox"/> p Nb d'essieux (si b ou p) : <input type="checkbox"/> Roues : <input checked="" type="checkbox"/> 2 <input type="checkbox"/> RS <input type="checkbox"/> RJ	<input checked="" type="checkbox"/> L (mécanique) <input type="checkbox"/> A <input type="checkbox"/> H <input type="checkbox"/> U (sans)	2500		2302	6132	3600
3	1	<input checked="" type="checkbox"/> Directeur <input type="checkbox"/> Moteur <input type="checkbox"/> Porteur <input type="checkbox"/> Relevable	<input checked="" type="checkbox"/> a <input type="checkbox"/> b <input type="checkbox"/> p Nb d'essieux (si b ou p) : <input type="checkbox"/> Roues : <input checked="" type="checkbox"/> 2 <input type="checkbox"/> RS <input type="checkbox"/> RJ	<input checked="" type="checkbox"/> L (mécanique) <input type="checkbox"/> A <input type="checkbox"/> H <input type="checkbox"/> U (sans)	2500		2302	6132	1350
4	2	<input checked="" type="checkbox"/> Directeur <input type="checkbox"/> Moteur <input type="checkbox"/> Porteur <input type="checkbox"/> Relevable	<input checked="" type="checkbox"/> a <input type="checkbox"/> b <input type="checkbox"/> p Nb d'essieux (si b ou p) : <input type="checkbox"/> Roues : <input checked="" type="checkbox"/> 2 <input type="checkbox"/> RS <input type="checkbox"/> RJ	<input checked="" type="checkbox"/> L (mécanique) <input type="checkbox"/> A <input type="checkbox"/> H <input type="checkbox"/> U (sans)	2550		1500	8330	12710
5	2	<input checked="" type="checkbox"/> Directeur <input type="checkbox"/> Moteur <input type="checkbox"/> Porteur <input type="checkbox"/> Relevable	<input checked="" type="checkbox"/> a <input type="checkbox"/> b <input type="checkbox"/> p Nb d'essieux (si b ou p) : <input type="checkbox"/> Roues : <input checked="" type="checkbox"/> 2 <input type="checkbox"/> RS <input type="checkbox"/> RJ	<input checked="" type="checkbox"/> L (mécanique) <input type="checkbox"/> A <input type="checkbox"/> H <input type="checkbox"/> U (sans)	2550		1500	8330	1500
6	2	<input checked="" type="checkbox"/> Directeur <input type="checkbox"/> Moteur <input type="checkbox"/> Porteur <input type="checkbox"/> Relevable	<input checked="" type="checkbox"/> a <input type="checkbox"/> b <input type="checkbox"/> p Nb d'essieux (si b ou p) : <input type="checkbox"/> Roues : <input checked="" type="checkbox"/> 2 <input type="checkbox"/> RS <input type="checkbox"/> RJ	<input checked="" type="checkbox"/> L (mécanique) <input type="checkbox"/> A <input type="checkbox"/> H <input type="checkbox"/> U (sans)	2550		1500	8330	1500
7	2	<input checked="" type="checkbox"/> Directeur <input type="checkbox"/> Moteur <input type="checkbox"/> Porteur <input type="checkbox"/> Relevable	<input checked="" type="checkbox"/> a <input type="checkbox"/> b <input type="checkbox"/> p Nb d'essieux (si b ou p) : <input type="checkbox"/> Roues : <input checked="" type="checkbox"/> 2 <input type="checkbox"/> RS <input type="checkbox"/> RJ	<input checked="" type="checkbox"/> L (mécanique) <input type="checkbox"/> A <input type="checkbox"/> H <input type="checkbox"/> U (sans)	2550		1500	8330	1500

DESCRIPTION DE LA CONFIGURATION

Configuration n° 2.1

Famille de chaque véhicule ou élément de véhicule composant le convoi :

Composant 1 : TR Composant 2 : SR Composant 3 :

Composant 4 : Composant 5 : Composant 6 :

Nombre d'essieux moteurs (hors engin automoteur) : 3

Nombre total d'essieux : 7 Nombre de configurations annexées : 4

(Ligne d') Essieu n°	Composant n°	Type d'essieu	Essieu - roues	Type de suspensions	Largeur de voie (mm)	Distance transversale (si essieu p. mm)	Masse à vide (kg)	Masse totale en charge (kg)	Distance de l'essieu précédent (mm)
1	1	<input checked="" type="checkbox"/> Directeur <input type="checkbox"/> Moteur <input type="checkbox"/> Porteur <input type="checkbox"/> Relevable	<input checked="" type="checkbox"/> a <input type="checkbox"/> b <input type="checkbox"/> p Nb d'essieux (si b ou p) : <input type="checkbox"/> Roues : <input type="checkbox"/> 2 <input checked="" type="checkbox"/> RS <input type="checkbox"/> RJ	<input checked="" type="checkbox"/> L (mécanique) <input type="checkbox"/> A <input type="checkbox"/> H <input type="checkbox"/> U (sans)	2500		5768	5768	0
2	1	<input checked="" type="checkbox"/> Directeur <input type="checkbox"/> Moteur <input type="checkbox"/> Porteur <input type="checkbox"/> Relevable	<input checked="" type="checkbox"/> a <input type="checkbox"/> b <input type="checkbox"/> p Nb d'essieux (si b ou p) : <input type="checkbox"/> Roues : <input type="checkbox"/> 2 <input checked="" type="checkbox"/> RS <input type="checkbox"/> RJ	<input checked="" type="checkbox"/> L (mécanique) <input type="checkbox"/> A <input type="checkbox"/> H <input type="checkbox"/> U (sans)	2500		2302	8132	3600
3	1	<input checked="" type="checkbox"/> Directeur <input type="checkbox"/> Moteur <input type="checkbox"/> Porteur <input type="checkbox"/> Relevable	<input checked="" type="checkbox"/> a <input type="checkbox"/> b <input type="checkbox"/> p Nb d'essieux (si b ou p) : <input type="checkbox"/> Roues : <input type="checkbox"/> 2 <input checked="" type="checkbox"/> RS <input type="checkbox"/> RJ	<input checked="" type="checkbox"/> L (mécanique) <input type="checkbox"/> A <input type="checkbox"/> H <input type="checkbox"/> U (sans)	2500		2302	8132	1350
4	2	<input checked="" type="checkbox"/> Directeur <input type="checkbox"/> Moteur <input type="checkbox"/> Porteur <input type="checkbox"/> Relevable	<input checked="" type="checkbox"/> a <input type="checkbox"/> b <input type="checkbox"/> p Nb d'essieux (si b ou p) : <input type="checkbox"/> Roues : <input type="checkbox"/> 2 <input checked="" type="checkbox"/> RS <input type="checkbox"/> RJ	<input checked="" type="checkbox"/> L (mécanique) <input type="checkbox"/> A <input type="checkbox"/> H <input type="checkbox"/> U (sans)	2520		3420	9250	4800
5	2	<input checked="" type="checkbox"/> Directeur <input type="checkbox"/> Moteur <input type="checkbox"/> Porteur <input type="checkbox"/> Relevable	<input checked="" type="checkbox"/> a <input type="checkbox"/> b <input type="checkbox"/> p Nb d'essieux (si b ou p) : <input type="checkbox"/> Roues : <input type="checkbox"/> 2 <input checked="" type="checkbox"/> RS <input type="checkbox"/> RJ	<input checked="" type="checkbox"/> L (mécanique) <input type="checkbox"/> A <input type="checkbox"/> H <input type="checkbox"/> U (sans)	2520		3420	9250	1810
6	2	<input checked="" type="checkbox"/> Directeur <input type="checkbox"/> Moteur <input type="checkbox"/> Porteur <input type="checkbox"/> Relevable	<input checked="" type="checkbox"/> a <input type="checkbox"/> b <input type="checkbox"/> p Nb d'essieux (si b ou p) : <input type="checkbox"/> Roues : <input type="checkbox"/> 2 <input checked="" type="checkbox"/> RS <input type="checkbox"/> RJ	<input checked="" type="checkbox"/> L (mécanique) <input type="checkbox"/> A <input type="checkbox"/> H <input type="checkbox"/> U (sans)	2520		3420	9250	1810
7	2	<input checked="" type="checkbox"/> Directeur <input type="checkbox"/> Moteur <input type="checkbox"/> Porteur <input type="checkbox"/> Relevable	<input checked="" type="checkbox"/> a <input type="checkbox"/> b <input type="checkbox"/> p Nb d'essieux (si b ou p) : <input type="checkbox"/> Roues : <input type="checkbox"/> 2 <input checked="" type="checkbox"/> RS <input type="checkbox"/> RJ	<input checked="" type="checkbox"/> L (mécanique) <input type="checkbox"/> A <input type="checkbox"/> H <input type="checkbox"/> U (sans)	2520		3420	9250	1810

DESCRIPTION DE LA CONFIGURATION

Configuration n° 3.1

Famille de chaque véhicule ou élément de véhicule composant le convoi :

Composant 1 : TR Composant 2 : SR Composant 3 :

Composant 4 : Composant 5 : Composant 6 :

Nombre d'essieux moteurs (hors engin automoteur) : 3

Nombre total d'essieux : 6 Nombre de configurations annexées : 4

(Ligne d') Essieu n°	Composant n°	Type d'essieu	Essieu - roues	Type de suspensions	Largeur de voie (mm)	Distance transversale (si essieu p, mm)	Masse à vide (kg)	Masse totale en charge (kg)	Distance de l'essieu précédent (mm)
1	1	<input checked="" type="checkbox"/> Directeur <input type="checkbox"/> Moteur <input type="checkbox"/> Porteur <input type="checkbox"/> Relevable	<input checked="" type="checkbox"/> a <input type="checkbox"/> b <input type="checkbox"/> p Nb d'essieux (si b ou p) : <input type="checkbox"/> Roues : 2 RS <input type="checkbox"/> RJ	<input checked="" type="checkbox"/> L (mécanique) <input type="checkbox"/> A <input type="checkbox"/> H <input type="checkbox"/> U (sans)	2500		5768	5768	0
2	1	<input checked="" type="checkbox"/> Directeur <input type="checkbox"/> Moteur <input type="checkbox"/> Porteur <input type="checkbox"/> Relevable	<input checked="" type="checkbox"/> a <input type="checkbox"/> b <input type="checkbox"/> p Nb d'essieux (si b ou p) : <input type="checkbox"/> Roues : 2 RS <input type="checkbox"/> RJ	<input checked="" type="checkbox"/> L (mécanique) <input type="checkbox"/> A <input type="checkbox"/> H <input type="checkbox"/> U (sans)	2500		2302	6302	3600
3	1	<input checked="" type="checkbox"/> Directeur <input type="checkbox"/> Moteur <input type="checkbox"/> Porteur <input type="checkbox"/> Relevable	<input checked="" type="checkbox"/> a <input type="checkbox"/> b <input type="checkbox"/> p Nb d'essieux (si b ou p) : <input type="checkbox"/> Roues : 2 RS <input type="checkbox"/> RJ	<input checked="" type="checkbox"/> L (mécanique) <input type="checkbox"/> A <input type="checkbox"/> H <input type="checkbox"/> U (sans)	2500		2302	6302	1350
4	2	<input checked="" type="checkbox"/> Directeur <input type="checkbox"/> Moteur <input type="checkbox"/> Porteur <input type="checkbox"/> Relevable	<input checked="" type="checkbox"/> a <input type="checkbox"/> b <input type="checkbox"/> p Nb d'essieux (si b ou p) : <input type="checkbox"/> Roues : 2 RS <input type="checkbox"/> RJ	<input checked="" type="checkbox"/> L (mécanique) <input type="checkbox"/> A <input type="checkbox"/> H <input type="checkbox"/> U (sans)	2520		3420	10250	4800
5	2	<input checked="" type="checkbox"/> Directeur <input type="checkbox"/> Moteur <input type="checkbox"/> Porteur <input type="checkbox"/> Relevable	<input checked="" type="checkbox"/> a <input type="checkbox"/> b <input type="checkbox"/> p Nb d'essieux (si b ou p) : <input type="checkbox"/> Roues : 2 RS <input type="checkbox"/> RJ	<input checked="" type="checkbox"/> L (mécanique) <input type="checkbox"/> A <input type="checkbox"/> H <input type="checkbox"/> U (sans)	2520		3420	10250	1810
6	2	<input checked="" type="checkbox"/> Directeur <input type="checkbox"/> Moteur <input type="checkbox"/> Porteur <input type="checkbox"/> Relevable	<input checked="" type="checkbox"/> a <input type="checkbox"/> b <input type="checkbox"/> p Nb d'essieux (si b ou p) : <input type="checkbox"/> Roues : 2 RS <input type="checkbox"/> RJ	<input checked="" type="checkbox"/> L (mécanique) <input type="checkbox"/> A <input type="checkbox"/> H <input type="checkbox"/> U (sans)	2520		3420	10250	1810

PREFECTURE

971-2019-05-07-003

arrêté SG/DCL/BRGE du 07 mai 2019 modifiant l'arrêté
DCL/BRGE n°971-2019-04-15-001 du 15 avril 2019
fixant les dates et lieu de dépôt des bulletins de vote et des
circulars des candidats en vue de l'élection des
représentants au Parlement européen du 25 mai 2019

*arrêté SG/DCL/BRGE du 07 mai 2019 modifiant l'arrêté DCL/BRGE n°971-2019-04-15-001 du
15 avril 2019 fixant les dates et lieu de dépôt des bulletins de vote et des circulars des candidats*



PRÉFET DE LA RÉGION GUADELOUPE
PRÉFET DE LA GUADELOUPE

SECRETARIAT GÉNÉRAL

Direction de la citoyenneté et de la légalité

Bureau de la réglementation générale
et des élections

Référence à rappeler
N°971-2019-05-

Arrêté SG/DCL/BRGE du 07 MAI 2019

modifiant l'arrêté DCL/BRGE n°971-2019-04-15-001

du 15 avril 2019

**fixant les dates et lieu de dépôt des bulletins de vote
et des circulaires des candidats en vue de l'élection
des représentants au Parlement européen du 25 mai 2019**

**Le Préfet de la région Guadeloupe,
Préfet de la Guadeloupe,
Représentant de l'État dans les collectivités de Saint-Barthélemy et de Saint-Martin,
Chevalier de l'ordre de la légion d'honneur,
Chevalier de l'ordre des palmes académiques,**

- Vu** la loi n°77-729 du 7 juillet 1977 relative à l'élection des représentants au Parlement européen, modifiée par la loi n°2018-509 du 25 juin 2018 du même nom, et en particulier son article 17 ;
- Vu** le code électoral, notamment ses articles R. 27, R. 29, R. 30, R. 31, R. 32, R. 39 et R. 66-2 ;
- Vu** le décret n°79-160 du 28 février 1979 portant application de la loi n° 77-729 du 7 juillet 1977 susvisée, modifié en dernier lieu par le décret n°2018-918 du 26 octobre 2018, et en particulier son article 6 ;
- Vu** le décret du Président de la République du 10 mai 2018 portant nomination de Monsieur Philippe GUSTIN en qualité de préfet de la région Guadeloupe, préfet de la Guadeloupe et représentant de l'État dans les collectivités de Saint-Barthélemy et de Saint-Martin ;
- Vu** l'arrêté SG/SCI du 28 mai 2018 portant délégation de signature à Madame Virginie KLES, secrétaire générale de la préfecture de la Guadeloupe ;
- Vu** la circulaire INTA1908676C relative à l'organisation de l'élection des représentants au Parlement européen du 26 mai 2019 ;
- Vu** le memento à l'usage des candidats en sa version du 12 décembre 2018 ;

Considérant qu'il convient de rectifier une erreur matérielle à l'article 2 de l'arrêté DCL/BRGE n°971-2019-04-15-001 du 15 avril 2019, fixant les dates et lieu de dépôt des bulletins de vote et des circulaires des candidats en vue de l'élection des représentants au Parlement européen du 25 mai 2019, cité en objet,

Sur proposition de la secrétaire générale de la préfecture de la Guadeloupe,

Arrête

Article 1 - L'article 2 de l'arrêté DCL/BRGE n°971-2019-04-15-001 du 15 avril 2019, fixant les dates et lieu de dépôt des bulletins de vote et des circulaires des candidats en vue de l'élection des représentants au Parlement européen du 25 mai 2019, est modifié ainsi qu'il suit :

Le nombre de circulaires à transmettre correspond au nombre d'électeurs inscrits dans le département majoré de 5%. Le nombre de bulletins de vote à transmettre correspond au moins au double du nombre d'électeurs inscrits dans le département, majoré de 10%.

La quantité de documents à fournir à la commission départementale de propagande, au regard du nombre d'électeurs inscrits pour le département, se décompose comme suit :

Nombre de bulletins de vote correspondant au moins au double du nombre des électeurs inscrits majoré de 10% (chaque bulletin étant d'un grammage de 70 grammes au mètre carré, d'un format paysage (horizontal) de 210 mm X 297 mm , imprimé en une seule couleur sur papier blanc, et conforme aux articles R.30, R.39 et R.66-2 du code électoral)	Nombre de circulaires correspondant au nombre des électeurs inscrits majoré de 5% (chaque circulaire étant d'un grammage de 70 grammes au mètre carré, d'un format de 210 mm X 297 mm , soit un seul feuillet A4, conforme aux articles R.27, R 29 et R. 39 du code électoral et pouvant être imprimée recto verso)
Département de la Guadeloupe	
679 252 bulletins de vote	324 189 circulaires

Article 2 - Les autres articles sont inchangés.

Article 3 - La secrétaire générale de la préfecture est chargée de l'exécution du présent arrêté qui sera publié au recueil des actes administratifs de la préfecture et notifié aux candidats et aux membres de la commission de propagande.

Fait à Basse-Terre le 07 MAI 2019

Pour le préfet et par délégation,
La secrétaire générale,

Virginie KLES

Délais et voies de recours

Le présent arrêté peut faire l'objet d'un recours gracieux auprès du préfet de la Guadeloupe et d'un recours hiérarchique auprès du ministre de l'intérieur.

Conformément aux dispositions des articles R. 421-1 à R. 421-5 du code de justice administrative, le présent arrêté peut faire l'objet d'un recours contentieux devant le tribunal administratif de la Guadeloupe dans le délai de deux mois à compter de sa notification ou de sa publication. De même, il peut être saisi par l'application informatique « Télérecours citoyens » accessible par le site Internet www.telerecours.fr